時報

中華民國十七年

二月三日星期五

舊曆戊辰年正月十二日

今天二張售大洋三分

第八千四百四十二號

定報價目（本國及日本）一個月一元　三個月二元九角　六個月五元七角　九個月八元四角　全年十一元　南洋歐美各國一個月二元　三個月六元八角　六個月十一元四角　九個月……　全年……元　報費先惠……

廣告刊例　（封面及評前）二行起碼每日每行一元四角「圖畫時報」每英方寸每次一元五角地位須於三天前預定「新光小廣告」三十字起碼每日每字二分「新聞欄內」一行日每行四角五分「普通地位」三十字起碼每日每字一分二厘「彩色廣告」加一色手續費十元二色四十元三色九十元四色一百六十元地位格式須預向本館廣告部接洽

本館編輯部設於浙江路二十五號（六花園南首）電話中央六一二〇四　營業部設於山東路A字六號　電話中央六一二〇一　電報掛號二五一四　▲中華郵政特准掛號認為新聞紙類

郵　別優待　按照該包特別優益寄送之報紙

商務印書館出版

衛生叢話　第二三集　每冊定價四角半　郵費二分半

第二三集各有文字四十餘篇多為日常生活之衛生常識關於公衆衛生及歸傳霍亂等症之預防與治療諸法亦多論及文字簡潔說理淺顯為一般人應讀之書

通俗醫書　公衆衛生淺說　胡宣明編　所述公衆衛生之真義及實施之方法皆簡要不紊提綱挈領易解易行合於通俗之用　▲一冊　定價一角五分　郵費一分

滬杭甬鐵路管理局車務處廣告

啓者本月三日起本路滬……分改為下午三點廿五分開希各注意此佈　車務處謹啓

漢冶萍煤鐵廠鑛有限公司緊要廣告

寰球中國學生會日夜校通告

開始收費務望新舊學生於每日上午九時至下午五時來校繳費以便編列名冊又日校小學一年級夜校英文商科一至八級均有餘額數名特定二月三日再招考一次此佈　校長朱少屏謹佈

本校定於陽曆二月八日開學　二月一日……至六年……

智仁勇女校招生

徐仁懿獨資培成女校……

（編制）……（教員）……（報名）……（開學）……（校址）……（章程）……

校長徐仁懿女士啓

湖州旅滬公學第四十六學期招生

本公學教科重實在管理主嚴密現招左開各級插班生（不拘籍貫）

男學部　初中一二年級　高小初小各年級

女學部　高小初小各年級　及附設幼稚園

報名　即日起至二月六日（即正月十五日）止　開學　二月六日插班試驗　二月七八兩日　校址　男學部（老垃圾橋信昌里）女學部（開封路正修里及文極師脫路長康里）　報名處　老垃圾橋信昌里　校章　可向報名處索閱函索須附郵花一分

校長周由廑

大夏中學春季招生

本校為擴充校務起見現已遷至戈登路麥根路口八十四號至九十號新校舍辦公定於陽曆二月十日十一日招考初中一年級新生暨高初中各年級男女插班生凡有志來學者務即向本校或膠州路大學部及九畝地萬竹小學報名可也招生簡章可向報名處索閱

人道論

▲愛護國家　▲人類和平　▲勤益社會

徵求辨駁

羡慕古人可以不必

力舉千鈞鼎的項羽。餐肉八十斤的廉頗。誰都羡慕他的强健。誰都希冀與他一樣强健。但他强健的原因。你可曾研究一下嗎？據我的推測。不外以外吧！那麽。諸君要强健。第一先要制服病魔。他們能將損害强健的惡魔—疾病—驅逐身體以外吧！那麽。諸君要强健。第一先要制服病魔。則「永安堂虎標萬金油」就是你第一要緊的東西了。這油功效很大。內病外傷。一治即愈。諸君得了這個東西去驅逐病魔。那强健之神。就在前面歡迎你了。又何必羡慕古人呢。

2171

教科書

以中華書局出版者為最優良現在各學校采用最多者係

新學制適用新小學教科書　新中學教科書

最新編製出版新中華教科書

印有樣本函索即寄內容如何比較即見

經售

（戊14）

上海特別市工務局發售特別市區域圖通告第九號

圖價　四色版圖（二萬五千分之一）實售大洋四元　四色版圖（五萬分之一）實售大洋二元

經售處所　一、南市外毛家弄本局　二、閘北民立路本局閘北辦事處　……

上海特別市工務局招工投標通告第十號

本局現有下列兩項工程……投標者須按照……

一、翻修民國路工程　二、建築……工程

領取圖樣及章程日期　二月三日起……　開標日期及地點　二月八日下午三時……

上海特別市財政公用局布告

……中華民國十七年二月一日　局長黃伯樵

私立東吳大學文理學院（蘇州）法律學院（上海）及第一中學（蘇州）第二中學（湖州）招考插班生

……

機會之多

凡事利益之大小、當視機會之多寡、假使利益雖大、而機會極少、如古人所謂千載一時之機會、則其利益分而計之、亦甚有限矣、本會除期滿還本、根本之利益不計外、如每月獎金、月月能有可得之機會、又除現有特獎、已達三萬六千餘元之鉅款不計外、又有一二三四等獎、每種各有三十六個、其機會之多、爲任何事業所不及、即利益之大、爲任何事業所不及、世之善用機會者、請速來本會入會、此佈、詳章函索即奉

上海法租界愛多亞路七號 萬國儲蓄會啓

新華藝術大學招男女生

學系 學額 報名 試驗 開學 校址 附告 [illegible]

國內紀載

中央四次全體會議舉行開會式

今日起大會正式開議

大會期內黨務一切會議概行停止

黨務案加推兩審查員

組織外交討論委員會

◎中央四次全體會議、二日上午在中央黨部行開會式、到執監委員共二十九人、(一)委員就位南向、(二)奏軍樂、(三)全體起立行禮、(四)于右任讀遺囑、(五)靜默、(六)蔣中正致詞、略謂北伐未完成、對各界與死難同志、深爲抱慚、總理主義不實行、全因共黨歷年挑撥離間、今日之會、可謂本黨中心之會、希望以後達到開國民會議及廢除不平等條約、尤望負責開成全國三次代表大會、與完成北伐、更應一致反共、剷除其方法與理論、各委員都負起責任來團結同志精神、一面反共、同時打倒軍閥與帝國主義、實現總理主張云云、(七)奏樂、(八)攝影、(九)茶點、(南京二日下午十時電)

◎中央全體會議行開會式後、接開談話會、推蔣中正主席、秘書長李仲公報告各項文件(一)周啓剛來電、即日回京出席、(二)各審查會如軍事案、改組國府案、政治會議案、皆已審查完畢、惟黨務案未完、下午二時、續開談話會、討論事項、(一)正式開會時間、決定江(三日)日起、每日上午九時至十二時、下午二時起、大會期內、關於黨務一切會議概行停止、(二)審查黨務案、加推褚民誼繆斌爲審查委員、(三)請大會宣言起草委員譚延闓・邵力子・于右任・褚民誼・王樂平・丁維汾・即日起草、(四)各委員所有提案、請於冬(二日)日交秘書處、以便編入議事日程、(五)組外交方針討論會、推譚延闓・李烈鈞・于右任・李石曾・蔡元培・蔣中正・宋子文・爲委員、由譚延闓負責召集、(南京二日電)

◎今日談話會議決中央政治會議及黨務會議、在四次全體會議開會期間、暫行停止、(南京二日下午十時電)

◎二日上午十時、舉行第四次中央執行委員會全體會議開會式、到李烈鈞・陳肇英・黃實・柏文蔚・朱培德・何應欽・丁超五・宋子文・朱霽青・陳樹人・經亨頤・于右任・褚民誼・蔣中正・何香凝・白雲梯・丁惟汾・王樂平・王法勤・繆斌・譚延闓・張人傑・蔡元培・潘雲超・邵力子・陳果夫・李煜瀛・郭春濤・李宗仁、由蔣中正主席、致開會詞、十二時禮成攝影、(南京二日電)

◎二日下午二時、開中央黨部各部組織及黨務根本計劃審查委員會、到丁惟汾・白雲梯・陳果夫・朱霽青・王法勤・潘雲超・郭春濤・丁超五・褚民誼・邵力子・繆斌・柏文蔚・何應欽・何香凝・王樂平・六時散會、(南京二日下午十時電)

◎戴季陶・周啓剛・今晚由滬起程來京、(南京二日下午七時電)

◎首都各界定三日上午舉行汽車大遊行、慶祝四次全體會議開幕、(南京二日下午十時)

◎褚民誼提案、請改變中央黨部組織之標準、廢除農工商青年婦女五部、改設德育智育體育羣育美育五部、(南京二日下午十時電)

◎首都各級黨部各民衆團體到會請願速開中央全體會議、由褚民誼出見、說明已定江(三日)起舉行、衆歡呼而退、(南京二日下午十時電)

◎繆斌向中央全體會提議、分三項、㈠建設的民衆運動、㈡兵工政策、㈢明定外交政策、(南京二日下午十時電)

◎中央派陳希豪洪陸東接收浙省黨部、二日早赴滬、三日赴杭、(南京二日下午十時電)

錢大鈞部進克蕉嶺

張軍向定南敗潰

汕頭設東江善後處

◎據錢大鈞電云、敝部王師長電、職部黃團有(二十六)日由興寧五華追擊、吳奇偉據蕉嶺頑抗、感(二十七)日一再撲攻、敵不支向定南敗潰、是日下午進駐蕉嶺、(香港二日八時電)

◎黃紹雄電、東(一)日抵汕(香港二日八時電)

◎李濟深決在汕設東江善後處、以黃紹雄爲主任、並在惠州設分處、辦理清鄉及郵災事宜、(香港二日下午八時電)

◎黃旭初電、宥(二十六)感(二十七)兩日向贛邊搜索前進、決定將所部集中贛邊(香港二日下午八時電)

◎據廣州可靠消息、不日有法國飛機十四架運到、交與李濟深、(北京二日路透電)

廣州政分會開會

吳鐵城任省政委兼代建所

電促戴朱回粵維持中大

◎政治分會世(三十一)日會議、㈠通過建設委員會組織大綱、㈡傅秉坤仍任瓊海關監督、調陳長樂爲本會宣傳局長、㈢通過農礦廳起草勞動立法起草委員會章程、㈣派孫科爲建設廳長、未到任前派吳鐵城代理、㈤派吳鐵城爲省政府委員、㈥派謝瀛洲・陳劍如・沈毅・何思甫・李家英・李勉成・鄧青陽・高承元・吳鐵城・陳策・爲省黨部改組委員、㈦凡民國十六年前欠納錢糧款項租捐、准以紙幣繳納、(香港二日下午八時電)

◎政治分會東(一日)電促戴季陶朱家驊同粵、主持中大、又電請鄧澤如回粵就職、(香港二日下午八時電)

◎馮祝萬委爲大埔任南路財政處長、(香港二日下午八時電)

◎陳石生已派一團赴郴州坪石佈防、(香港二日下午八時電)

◎市政廳令市庫收入、今繳公洋、(香港二日下午八時電)

◎衛成部諜捕股增設女諜捕員、(香港二日下午八時電)

馮軍攻克曹縣

◎國府接馮玉祥電、報告攻克魯省曹縣、拘獲敵軍旅長姜明玉、(南京二日下午十時)

楊森部向興巴退走

◎西征軍魯滌平魏益三均電國府、報告克復宜昌、國府復令撫綏黎庶、以靖地方、(南京電)

◎四十三軍李燊部暨第二軍第三十軍世(三十一)日克宜昌、楊森部向興山巴東潰退(漢口二日下午[illegible]時電)

◎劉鼎和部由沙市開宜昌、(漢口二日[illegible]時電)

◎陷(三十)晨楊森全部離宜、四十三軍、三十軍、第二軍、先後到宜、(漢口二日國聞社電)

◎荊門來電、各將館均獲、敵軍於世(三十一)日午後二時二十分完全佔領宜昌縣城、敵人潰不成軍、紛向川境逃竄、是役俘獲甚衆、謹電奉聞、國民革命軍第十三軍後方參謀處叩世申、

武漢要聞

鎗決孝感共黨一名

◎十三軍武漢留守兵開拔入湘、(漢口二日下午三時電)

◎京漢路局請准現洋自由出口、政府已准(漢口二日下午三時)

◎省政府任朱文政曾緘爲中山大學保管員(漢口二日下午三時電)

◎東(一日)日槍決孝感共黨汪松文(漢口二日電)

厦門防共特別戒嚴

◎厦門因傳共產潛入、宣布特別戒嚴(厦門二日電)

◎市黨部組特委會、防共清黨、黃振家七人爲委員、(厦門二日下午十時電)

閩省軍政訊

◎泉州民團暨陸戰隊、世(三十一)日克溪尾、(厦門二日下午十時電)

◎陳銘樞電漳、撤銷漳浦禁煙所、(厦門二日下午十時電)

◎禁煙處長陳亮、因案撤職查辦(福州二日五時電)

武漢外交消息

法使到漢 三俄人離漢

日領否認日兵在冶礦示威

日人販運私鹽案未解決

◎法公使到漢、(漢口二日午十一時電)

◎今日法領在領事館設宴法公使馬泰爾、并交涉員及各國領事、(漢口二日下午八時電)

◎傳聞日本派兵艦赴大冶、進礦示威、反抗國府接管該礦、業經交涉員甘介侯向日領署查詢、據高尾總領事答稱、日方絕無示威之事、並謂關於漢冶萍問題、該國意在與國民政府和平解決、甘交涉員已電令大冶縣知事查明眞相、(漢口二日電)

◎交涉署禁止販運私鹽之日人古橋在漢所設之昭和海運東方商運中日實業三公司營業、古橋存在三菱之私鹽五十噸、先要求付運費六十萬即交出、現減爲四十萬、交署仍拒絕、(漢口二日下午[illegible]時電)

◎協作會三俄人、冬(二)日離漢、(漢口二日下午[illegible]時電)

國府對海關態度

◎上月二十九日路透代表謁見國民政府代理外交總長郭泰祺、述及財政總長宋子文、二十七日所發表國民政府對海關態度之宣言、即詢此舉並無干涉以海關入稅續付外債之意、至於內債、以在國民政府統轄境內所收之關餘、繼續供北京政府作抵與國民軍之兵費、似欠公允、蓋北京政府今已純爲一區之政府矣、郭又述及總稅務司一職、請此純屬內政、即易紈士之被任爲代理總稅務司、國民政府迄未承認、新總稅務司未任定以前、凡國民政府統轄境內關於海關之新任命、非由上海稅務司美士君爲舉、國民政府與承認、蓋美士君今爲國民政府之稅務長官、而總國民政府代表也、近者北京所傳易紈士南下消息、殊屬失實、易之南下、由渠自請、而經國民政府允可、蓋易氏主張修正稅則應依南北相互接受之條款也、(路透社二日上海消息)

軍政要聞

▲蘇州教導隊繳械

◎郭泰祺呈國府、時難方殷、外患紛乘、事繁責重、應付棘難、擬懇准予開去外交部次長代理部務職務、另簡賢能接替、(南京二日下午十時電)

◎財部派潘體崇張幼渝爲皖煙酒事務部正副局長、(南京二日下午十時電)

◎第九軍二十一師六十一團、昨今兩列車到寧、(南京二日下午[illegible]時電)

◎駐紮西園之十七軍教導隊約三百名、今晨六時半被繳械、(蘇州二日下午一時電)

◎江浙錫箔業聯合會派金夢麟・陳良玉・周治臣・陳永年・來京請願、爲錫箔稅捐負担不重、又加特稅規額定值百抽二十五、欵由大學院徵收、要求減輕、(南京二日下午[illegible]時電)

張楊由保趕回北京

張作霖召開軍事會議

楊宇霆就軍團長職

◎張學良楊宇霆奉張作霖電召、昨(一日)日深夜由保回京、預定今晚與晉北將領張作相等、再開會議、商各路軍略、(北京二日下午四時電)

◎張作霖以張作相湯玉麟到京、對晉軍事、有待商處、東(一日)晚以電話召楊宇霆張學良回、楊張今晨到京、即晚有軍事會議、(北京二日國聞社電)

◎今晚府方會議、湯玉麟・張作相・張學良・楊宇霆・汲金純等均列席、議決對馮對晉軍略、張作相湯玉麟明日即回防、(北京二日下午十時電)

◎乘張作相湯玉麟來京之機會、更加入張學良楊宇霆二人、從本日起在府開對晉軍事會議、擬討論決定石家莊龍泉關平刑關雁門關偏關各方面之佈置連絡、及今後之方針等、(北京二日東方電)

◎楊宇霆今日在光明殿就軍團長職、(北京二日電)

◎馮軍二十八日起開始攻擊大名、正與直魯軍衝突數次、勝負尙未探悉、褚玉璞以德州之直隸第六軍、張宗昌復以四旅之師、各向大名增援、奉軍第八軍、亦逐次向磁州方面增加、與京漢路上之馮軍孫連仲韓復渠部相對峙、(北京二日東方電)

駐奉黑騎兵逃走一連

◎駐奉黑龍江騎兵一連、昨晚忽携械逃向撫順街道之東而去、當道聞已派隊往追、(奉天一日東方電)

◎奉天騎兵一營、將營長綁縛、求發欠餉、俟以無餉可發、兵士全部攜槍棄營、投入馬賊、(奉天一日電通電)

奉省錢商數人被捕

奉票尙有續落之勢

◎著名錢業銀商數名、今晨以搗亂金融罪被官廳拘捕、現中國商店、一律拒用奉票購物、故小民之生計愈益痛苦、一般勞動者咸要求以金或現銀支付工資、當未寬元納、際此之時、黑龍江騎兵忽有攜械逃走之事發生、故商民更爲恐怖、如本日忽謠傳砲台營發生嘩變、大商店紛紛閉門是也、奉票因官廳之壓迫、故市價在四千元左右、惟尙有繼續暴落之勢、砲台營嘩兵係給、本以現大洋頒發、現卻以現大洋一元作爲奉票十六元之比例、用奉票給發、本日城內營業門前、莫衆嘩集、欲照官定市價即每奉票十六元換大洋一元之比例、調換現洋、威嚇强求、入夜未止、營業深恐有暴動之舉、擱擱不安、商民於日暮即一律閉門、以爲防備、(奉天一日東方電)

◎當局力圖在東三省鑄募兵費、致奉票大跌、去年十一月間日金百元可換奉票千元、陰歷新年前可換二千五百元、目下現交換二千八百元、還期換四千元、甚至達五千元、(北京二日路透電)

鄂省匪禍

◎恩施教育會電省、謂有匪二千攻城、經城民守禦與軍隊援助、將匪擊退、匪臨退將城外數十里奸擄燒殺已成一片焦土、(漢口二日下午[illegible]時電)

◎荊門會匪殺天師堂要人民入堂、入者上戶納一千斧八串、中戶納十之一、小戶納百之一、不入必受其害、(漢口二日午[illegible]時電)

京津彙聞

◎在北京交涉之中波(波蘭)通商條約草案、已經告成、波蘭代表因請示本國政府北准該草案、業已啓程回國、(北京二日東方電)

◎一月二十八日前俄租界中國當局通告中外居民及商行、令於一星期內交付特捐、其數及上年房租捐兩倍半、昨日前比租界中國當局通告有產業之外人、令交出地契查驗、志在徵收特別房租捐、此間外人大爲不安、(天津二日路透電)

◎今日閣議、討論各部施政方針、例案僅多、(北京二日下午[illegible]時電)

北京公債連日跌落

◎今(二日)日公債市九六開盤收盤二四八、後場開盤二三八、收盤二四一、七長六七一、成交約三百萬、(北京二日下午[illegible]時電)

◎湘軍退走時之長沙

▲湘軍右翼潰敗遂全行退卻

▲各機關人員深夜走避一空

▲成立長沙臨時維持治安會

▲陰歷元旦共黨圖暴動未成

▲十三軍陳嘉祐部隊入長沙

長沙通訊、湘鄂間戰事、二十一日上午、此間尚得有李品仙劉興電、謂在澧潭及長樂等處戰勝、至二十二日午前後、警報頻傳、湘軍右翼失利以後、即有自前方退卻之兵到省、此後之續到者絡繹不絕、是日適爲陰曆除夕、在平時原極熱鬧、本年則以此數日市面有拉夫之事、致各界人民視有特別重大事故、皆不外出、街市情形、早已頓形冷淡、加以軍隊退卻、提前戒嚴、夜間十時以後、行人往來者、僅爲各軍官家室之寄頓什物者、及各機關人員之運出行李者、鑑向口號之聲、澈夜不息、搬運什物者亦澈夜不休、省城各機關、遂多數閑無其人、全行停頓、長沙省城、乃入於恐慌境界、而舊歷新年、遂亦形冷淡矣、此次湘軍之退卻、關係分爲三路、一自常林潭由水路退往湘西、一自湘陰之白水等處經長株鐵路退往湘南、一自長沙乘船經湘潭退往湘南、並聞退湘南北、係集中於萱洲河、關於省城秩序、除夕省政府發出通告、定於二十三日(即陰歷元旦)上午八時、邀集軍警要人及各公法團領袖、在省政府開緊急會議、籌商維持、是日何鍵・葉琪・及公安局長周安漢、長沙縣長陳其蘚、並各公法團代表均到、由何鍵主席、先報告前方失利情形、大報告本人暫留駐在省城、維持秩序、非鄂方軍隊將近抵省時、決不離去、至關於維持秩序方法、則請共同討論云云、次由到會諸人相繼發言、決定如下、㈠由衛戍司令部公安局・長沙縣・省黨校第三軍政分校各學生、集合所有槍枝、負維持秩序責任、㈡由以上各機關及各公法團共同組織長沙臨時維持治安會、推舉委員十三人、再就中推常委五人、擔任處理維持治安各事項、㈢由長沙縣署調集各鄉團防之一部份入城、以厚實力、辦法決定之後、長沙縣署出有布告、謂現已調各鄉挨戶團入城、維持秩序、藉厚兵力、仰商民人等毋得驚慌云云、長沙臨時維持治安會、二十三日即已組織成立、並推定周安漢・陳其蘚・皮宗讓・王尙仁等五人爲常委、當日即經派出隊伍、四出巡街、以防共黨及地痞搗亂、一面發出布告、凡放火搶劫、造謠惑衆、奸淫婦女、掠取公物者皆斬、在此時期、一般人之所慮者、皆爲共黨之搗亂、而至二十三日晚、新河一帶、果有共黨自對岸企圖渡河、幸爲光華電燈公司知悉、立時以電話報告公安局請求保護、該局當派警察隊一排、開往該處、以資鎮攝、行抵新河後、於昏黑之中、見對岸隱約有多人渡河、遂鳴槍數響、渡河者即全行退去、當晚周安漢復以長沙臨時維持治安會名義、鎗決前此捕獲之男女共黨七名、以示鎮懾、各街商民、亦各自行嚴加防範、多有通宵不寐、以防萬一者、湘軍前方軍隊、二十三日尙未退盡、其由長沙經湘潭或株州退卻者、仍絡繹不絕、市上拉夫之事、亦尙時有所聞、故長沙市面、絕無熙往攘來之象、

◎辯解

上下千秋

昔鄒衍有言曰辯者別殊類使不相害序異端使不相亂抒意通指明其所謂使人與知焉不務相迷也則吾意若是吾亦若是以與人辯人若勝我我捐已而從人焉庶幾其事之成不害而不亂故當其辯時先揖人我迨其辯後蓄善而從則我之所以敗辯者非以個人之私而以其辯爲於事也故人辯勝我我尊敬而服從焉我辯勝人更戰兢而奮勉焉愈辯而愈得其正愈辯而愈速其成豈不懿歟則今日之中央會議人心一致非殊類也非異端也其吏將勗收辯之效歟爰發辯解以勉之

方第十三軍陳嘉祐部隊、於二十四日深晚入城、其前線並未停留、即向前追擊、惟大兵入城之際、略有槍聲、天明後即逐漸止息、長沙各界、已發起就省教育會開歡迎大會、歡迎鄂方各部隊、刻下正在積極籌備中、二十五日晨、由警察傳知全城各商店、一體懸旗、表示歡迎、又爲鎮壓共產黨暴動起見、二十四日起更後、又由公安局綁出共產黨數人、赴刑場槍決、

第八路軍克五華興寧

▲八路軍四戰四勝
▲張軍五師覆其三

東江戰事、邇來消息頗歸沉寂、在去臘時、汕市忽盛傳張發奎向汕頭進兵、前方軍事極爲緊張之說、人心頗形浮動、後經詳細調查、全屬謠言、實因張發奎於河源退卻時、以許志銳統率薛岳黃鎮球兩部、拚命向龍川及紫金方面衝出、張氏本人則統率所部十二師及二十五師北走贛邊、擬贛粵邊境、希圖得志於平遠、佔有高屋建瓴之勢、而下窺潮梅、故潮汕方面之東路軍、不得不變更作戰計劃、分兵抵禦、特飭十一軍蔡廷楷一師、以固韓江上游、僅以黃質勝部開往龍川、協同十一師陳濟棠部作戰、但張軍爲數雖衆、惟皆疲憊不堪、黃質勝與陳濟棠、遂以逸待勞、卒將張軍擊潰、自是而後、一敗張軍於龍川、繼敗張軍於老隆、三敗張軍於岐嶺鶴市、而張軍之走紫金者、原欲抄擊五華之背、亦在藍關遇伏、而四次敗潰焉、惟當張軍走紫金時、錢大鈞部須分兵回顧揭陽、以是中路兵力減薄、加以張軍處於東路軍與西路南路軍之間、進退維谷、前後受敵、既不能守、又不能走、計唯有冒死向東路衝出、故張軍二次撲攻東路一役、來勢甚猛、東路軍以張軍撲攻如此之兇、若與力戰、必受損傷、因讓開一路、俾其通過、俟其深入後、然後大舉包圍之、解決較易、是以第八路軍雖四戰四勝、而龍川五華興寧、卒亦不免爲張軍所攻入、迨張軍既入興寧五華、東路軍即向該兩處包圍、劇戰兩晝夜、仍未得手、消息傳至汕頭、人心因而恐慌、恐或被張軍攻入、則難免兵燹之禍、劇戰結果、五華興寧、於十五六兩日、先後爲東路軍所克復、張軍仍未能衝出梅嶺向揭陽方面而去、仍須走回龍川、聞現在已被包圍、當無問題矣、至五華興寧一役、張軍大受損傷、許志銳陣亡、（一說重傷未斃）薛岳黃鎮球受傷、統計是役、張軍五師覆其三、第八路軍亦有損傷、現在五華寧處傷兵甚多、厥狀極慘、昨第八路總指揮部已接到陳濟棠自前方來電、略云、五華傷兵三千餘來、無醫無藥、請速派軍醫、携備藥物、兼程前往救治、又天氣寒甚、並請發給棉軍衣三千餘套、飭解前方、以便發給傷兵云云、李濟深經飭軍醫處、迅派醫官前往、將各傷兵運省或汕頭醫治矣、（一月二十五日）

中央設立建設委員會

▲政治會議通過組織法

國聞社南京通訊云、國民政府前以東南各省軍事時期已告終結、一切建設、急須分別進行、乃於國民政府之下、設立建設部、以孫科爲部長、鄭洪年爲次長、旋孫因本人即將出國、且部署組織、用人浩繁、恐大而無當、徒有駢指機關之譏、遂聯合張靜江・胡漢民・李石曾等十一委員、向中央建議、請改建設部爲建設委員會、二日上午十時、中央政治會議舉行第二十七次會議時、特將此案提出討論、結果決定設一建設委員會、當將委員會組織法全文修正通過、並決每月經常費五萬元、並另籌的款作一切建設事業之用、所有委員人選、亦經分別選定、該會不日即可正式成立、記者曾與出席會議之李石曾委員談及、李云、余前已宣言、結束政治工作、專致力於社會文化事業、故來京後對實際政治問題多不願顧問、惟今日因政治會議討論建設委員會案此案關係建設大計、爲社會文化事業之最重大者、故扶病出席、現李案已通過、不日即可成立、余再在京小住數日後、即出京云云、玆附錄委員名單及組織法如次、

▲委員名單 （甲）常務委員孫科・張人傑・王徵（兼秘書長）李煜瀛・魏道明・陳立夫・鄭洪年・曾養甫・孔祥熙・葉楚傖・宋子文・（乙）委員蔣中正・譚延闓・李濟深・鄭洪年・馮玉祥・閻錫山・李宗仁・何應欽・胡漢民・吳敬恒・蔡元培・易培基・（丙）當然委員、㊀中央各部長（以個人名義）㊁各省建設廳長、

▲委員會組織法 （第一條）本委員會定名爲建設委員會、本總理三民主義建國方略及建國大綱之精神、研究籌備及實行關於全國之建設計劃、（第二條）本委員會委員由中央政治會議遴選若干人充任之、並互推主席一人、常務委員七人至十一人、各省建設廳長爲本委員當然委員、（第三條）本委員會主席得出席於國民政府會議、（第四條）本委員會每年開大會二次、於一月六月間舉行之、如有重要事項得隨時召集之、（第五條）本委員會開會時、主席遇有事故時、得公推常務委員一人代理之、（第六條）凡本委員會議決案之執行及普通行政事項、均以主席名義行之、（第七條）本委員會得聘任國內外專家、爲專門委員或顧問補助本委員會技術上及專門事項之設施、（第八條）本委員會於必要時得分設各處辦事並得設附屬機關、其辦事規則另定之、（第九條）本委員會設秘書處置秘書長一人、由常務委員中推一人兼任之、督率秘書及各處執行本會之執務、（第十條）各省區建設廳本委員會有指導監督之責、（第十一條）本委員會會議及辦事細則另定之、（第十二條）本組織法公布之日實行、

蘇省政府會議紀

▲錄用蘇籍閒散軍官二人
▲補助南京水閘自流井費

江蘇省政府委員會、一月三十一日開第二十九次會議、出席委員鈕永建・張壽鏞・何玉書・何民魂・陳世璋・茅祖權・劉雲昭・陳和銑・張乃燕・主席鈕永建・（報告事項）㊀主席報告蘇籍閒散軍官審查委員會審查情形、合格者爲吳介璋鄒陰棠二人、（討論事項）㊀錄用蘇籍閒散軍官案、（決議）吳介璋准以上等一級錄用、鄒陰棠准以中等一級錄用、㊁臨時法院院長盧興原電、爲判處死刑已奉核准之犯、解歸何處執行、請核示案、（決議）解歸上海地方法院執行、㊂泰興丁縣長馬電呈、奉中央效電、恢復縣黨部特委會、究應如何辦理、乞示遵案、（決議）候中央核示、㊃民政廳呈、爲吳江縣公安局長黃啓元被控一案派員徹查情形、祈核示案、（決議）交吳縣地方法院依法辦理、㊄民政廳呈、爲劉漢爲黨捐軀、請求撫䘏、檢同事實清冊、據情轉請核示案、（決議）交民政廳擬具辦法、㊅國民政府批復每月補助南京特別市政府經費六萬元案、仍由省庫勉力籌撥案、（決議）呈復國民政府、請准予在應解中央款項內照撥、㊆何委員民魂提議、（一）南京東關頭水閘、亟待修理、需費三萬元、請撥助、免致水患案、（二）南京市亟須建築自流井、轉瞬春令將屆、瘟疫堪虞、請撥助三萬元、即日開始建築、使全市市民得到莫大的幸福案、（決議）行財政廳分期撥助、

浙省政府會議紀

▲創辦吳興自來水辦法通過

浙江省政府、於一月三十日舉行第七十一次會議、出席委員蔣伯誠・蔣夢麟・朱家驊・馬寅初・陳屺懷・程振鈞（何崇傑代）陳其采（程鵬代）代理主席蔣伯誠・其議決要點如下、（甲）報告事項㊀省黨部臨時執行委員會函告結束、請接收清黨案件及民國日報、（決議）清黨事宜、併入特種刑事法庭繼續辦理、派錢庭長西推接收文卷、民國日報暫派沈爾喬接辦、並函復省黨部臨時執行委員會查照、㊁報載中央規定各省區大學應冠以所在地名稱、第三中山大學兼管本省教育行政、應如何改稱、（決議）擬改爲國立浙江大學、即電大學院建議、㊂兩浙鹽運使周駿彥出席報告、奉總司令電招赴滬、面商提撥鄞奉省道進行計畫、暨鄞奉道借款國函請改定合同情形、祈鑒核、（決議）原則通過、交建設廳與周運使商定辦法、㊃省會乞丐、擬加取締、請撥款設立收容所、（決議）即令該局擬具辦法呈核、城廂一帶惡犬、並令分別取締驅除、（乙）提議事項、㊀浙江省煤類特稅專局暫行簡章及施行細則案、（議決）交財政審查委員會審查、㊁浙江全省郵包稅總分局組織條例案、（議決）應令比照各統捐局成案、縮小範圍、改定條例、並擬具收支預算書、呈候核定、其支出標準、不得超過收入十分之一、㊂吳興陳其采等籌書、爲創辦吳興城區自來水、擬具辦法、請予採納施行案、（議決）准如所擬辦理、㊃凡民衆運動、非經政府核准、不許舉行、所有標語、非由中央規定頒發者、無論紙寫布寫、均應撤除、（議決）通過、通令各屬遵照辦理、在杭州市區內之紙寫布寫標語、並令杭州市政府轉飭公安局於三日內撤除、惟原有關於宣傳三民主義及本黨政綱者、不在此限、㊄省會城市西湖各處道路之交通衛生、應加整頓案、（議決）令杭州市政府轉飭公安局及工務局切實整頓、㊅因整頓警務擬聘外國顧問案、（議決）通過、川資由民政廳照撥、㊆民政廳秘書掌事務較繁、請設秘書長、暫以楊子毅充任、並請審查資格、（議決）通過、准支薦任職第二級俸、㊇湯溪縣警察所長免職、遺缺擬以馬振中署理、並請審查資格、（議決）通過、㊈任命高級特種法庭庭長案、（議決）該庭庭長人選、由民政廳薦請任命、㊉禁煙局局長俸給公費、應如何規定案、（議決）局長俸四百元、公費二百元、副局長俸四百元、公費一百元、

◉江蘇特種刑事法庭庭長就職

江蘇特種刑事地方臨時法庭庭長劉雲昭、於二月一日上午十時在省政府大禮堂行就職典禮、到中央黨部、國民政府、省政府、各機關代表數百人、依照儀式、宣誓就職、國民政府代表徐元誥授印、劉雲昭受印、徐元誥並代表國府致訓詞、略謂現在國民政府主張、第一要剷除軍閥餘孽、與打倒一切惡勢力及腐化惡化份子、所以有此特種刑事法庭之設立、從此將一切腐化惡化份子一律剷除、乃政府之所厚望云、次省黨部代表訓詞、省政府主席鈕永建訓詞、省政府委員兼農工廳廳長何玉書演講、最後劉庭長答詞、略謂秉國府黨部各代表訓詞、雲昭與各審判員當謹遵所訓、不敢枉、不敢縱、以副國府之委任、諸君之所囑云云、遂攝影散會、

◉江蘇省黨部分配工作

自中央委派葉秀峰・李壽雍・祁錫勇、爲江蘇省黨部委員後、三委員當即到部工作、其工作範圍、係整理並維持蘇省各級黨部及各民衆團體、內部組織、分秘書處・組織部・宣傳部、及民衆運動整理委員會、葉秀峰被推爲組織部長、李壽雍被推爲宣傳部長、祁錫勇被推爲民衆運動整理委員會主席委員、並已聘定李郁文・吳滄粟・戴謙閒・曹明煥四人爲民衆運動整理委員會委員、王寶瑄爲書記長、楊國經・陸鐵乘爲秘書處秘書、徐哲東爲組織部秘書、其他幹事服務員、經均委定、刻已開始工作云、

六朝松之厄運

第四中山大學校園內、有六朝松一株、乃歷史上之古物、日前該校校役以字紙在該處附近燃燒、大風忽起、火勢蔓延及樹、致受灼傷、幸施救得力、尚未致死、

◉二十六軍呈報懲戒不法軍官

▲緝團營長吳秉元蔣棠夏銘章三名

杭訊、二十六軍上國府軍會及蔣介石總司令何應欽總指揮世電、文曰、南京國民政府軍事委員會總司令蔣、第一路總指揮何鈞鑒、竊查職軍第二師副師長兼第六團團長吳秉元、包藏野心、營私植黨、指揮乏術、統馭無方、第一營營長蔣棠、染有嗜好、怠荒厥職、至該團素質日劣、非加檢飭、不足以肅當革命事業、爰於十六年十二月二十四日、命令解除團長職務、專任副師長職、並免去蔣棠營長職、另命任用、是於懲戒之中、已寓保全之意、乃該團長營長、毫無悔悟、捏報移交款項、要索金錢、吳秉元竟開報八萬八千餘元之多、揚言款未到手、決不卸職、該團第二營營長夏銘章、復從中主謀、挾兵擁護、希圖不軌、對軍官則於學派權利、相引結納、對士兵則於發餉回南相引誘、近復派遣第七連連長朱貴、運動後方部隊、許以金錢、加入逆謀、一面密電杭垣揑造是非、貪扣電文、已有多件、一面又派員向各方籌借款項、飾詞以軍餉無着軍長師長均已離職、由該團長主持一切云云、一月十六該團在前方竟敢假報敵襲、擅移部隊、對於同師別團、妄加疑忌、密布哨兵儼如對敵、該團長營長等如此喪心病狂、不顧大局、違棄紀律、逆跡顯著、若不嚴加懲處、何以肅軍紀、而彰國法、當即密令該師師長張驥、將該團長等拿獲法辦去後、玆據該師師長報告、本月二十九日晨、派隊分頭圍逼該團駐在地楊家集及瓦窰兩處、瓦窰第一營、略有抵抗、即行繳械、營長蔣棠、當時易服潛逃、楊家集部隊、未有抵抗、業令率至後方駐紮、聽候處置、該團長吳秉元、及營長夏銘章、畏罪率兵三十餘名、携帶步槍手機關槍木殼槍各十餘支、馬兩匹乘間逃逸、該團第一第二兩營、積習太深、必須改組、已分別汰遣編屬於第四第五團中、另選幹部、編練新兵兩營、撥歸該兩團原有第三營及機關槍連仍飭其嚴加訓練等情前來、查該團長吳秉元營長蔣棠夏銘章連長朱貴、逆跡顯著、畏罪潛逃、軍紀國法、均所難容、除飭屬並電請附近友軍嚴緝歸案懲辦外、理合據情電請迅賜通令將該吳等褫職嚴緝、並電令浙江省政府轉飭原籍地方緝辦、以申法紀、吳秉元係浙江東陽人、移居杭州、蔣棠諸暨人、夏銘章上虞人、朱貴紹興人、所有第六團團長遺缺、委職軍一師參謀處長張洪升充、第一第二營營長缺另行遴委委充、合併聲明、再職知人不明、未能弭患於事前、致有此變、雖辭溺職之愆、應請議處、以明職責、謹此電陳、國民革命軍第二十六軍軍長陳焯叩、參謀長方策代世、

（尚有地方消息轉入第二張第七版）

國際紀載

◉法總理與阿王晤談

一日巴黎電、法總理普因賚與阿富汗王今日晤談良久、討論鞏固法阿兩國間文化上關係之可能性、（路透社）

◉加日互遣駐使之說明

一日駐太華電、加拿大首相金氏說明加日互派駐使之理由、謂加拿大對於東方之貿易、逐漸暢旺、而政治上責任與他種關係亦漸增多、加拿大商務委員不具有直向外國政府或閣員交涉之權力、故應請予以較高位置、俾可有益於擴張商務之談判、東方問題有許多困難、加拿大定可助其困難之解決、渠甚不贊成保守黨會議所通過排斥東方人之議案、此案傷害日人感情、且使加拿大限制東方移民之難題愈爲困難、渠甚不欲人種混合、但以爲限制方法、應可以兩國間友誼的談判定之云、（路透社）

◉加國加入聯美會問題

一日紐約電、加拿大加入聯美盟會之問題、刻仍爲古巴京城大會中之談話資料、不過加拿大迄未表示其願否加入之意見、紐約講壇報登載一電、據謂美洲臘丁民族諸國已有非正式之提議、如加拿大政府派外交代表駐於智利阿根廷及巴西三國、如美國所爲、則加拿大不久即可准入盟會云、（路透社）

◉日本兩政黨之選舉戰

二日東京電、民政政友兩黨、對於公認候補之選定、均以爲苦、田中首相擬於四日赴關西地方遊說、惟公認候補之全數、於出發前、到底不能確定、從黨之立場觀之、目下祇能探視選舉形勢之策、據政友會選舉委員長岩崎幸次郎氏之報告、公認候補約三百五十人、非公認候補、預定爲五六人、民政黨最後之目標、最少亦須維持現狀、目下傾全力策戰、東京大阪愛知等方面、又濱口民政黨總裁、亦與田中首相前後赴大阪方面遊說、（電通社）二日東京電、民政系之選舉肅清會、已將各人之任務、部署停妥、並任命特派員、漸次派往全國各府縣、以徹底的防止干涉選舉、（東方社）二日東京電、文部省對於學生行使選舉權、不甚願意、惟小學教員以第三者資格、盡力於選舉運動、則默認之、（電通社）

◉法美公斷條約之性質

一日巴黎電、美大使聲稱、法美間公斷條約業已成立、定二月六日在華盛頓簽字、雙方在此約導言中皆聲明不以戰爭爲國家政策之工具云、至於各國弭戰公約之議、則所暫擱置矣、（路透社）

◉英海相之海軍政策

一日倫敦電、海軍大臣今日演說說明英國在日內瓦海軍會議所持政策之適當、謂英人對於美國海軍計劃、無須慌擾、美國依據華會公約、自有全權以建造其所認爲國防所必要之艦隊、至於此舉是否爲限制軍備、乃另一問題、但若謂美國或英國在此時日而有侵略或用武之意、則未免不當、今宜令雙方進行其所認爲必要者、而希望雖造更大海軍、然仍爲維持世界和平之工具如英國海軍然云、（路透社）

◉美下院接受償還敵產案

一日華盛頓電、參院財政委員會、接受敵產案之規定、允立即交還德人產業、並賠償戰時所沒收德人船隻無線電台及專賣權、計一萬萬元、（路透社）

◉紐約州女秘書舞弊案

一日阿爾巴尼電、紐約州一九二五年統計、秘書那浦夫人辦理政務有舞弊嫌疑、由州知事派員澈底清查、竟發生僞造文件及使用公款等情事、調查員主張以民事起訴、追回侵吞之款一部或全部、聞那浦夫人挪用公款逾十九萬七千元、州知事史密士則主張用刑事起訴、刻正與紐約州司法長商權一切、查那浦夫人乃紐約州被舉爲行政員之唯一女子、（路透社）

上海銀行公會會員
四明商業儲蓄銀行
新式保管箱庫

防免凶險毒傷
以散補裹紮患處
散補
即能消毒止痛

吾人每年以創傷受毒而致犧牲生命者其數不知凡幾此皆因平日偶然擦破肌膚不知正當之救治致毒菌於俄頃間潛入血液潰爛而釀成險症故也散補無論對於何種潰爛傷症均可敷治並即能消毒止痛因此葯係提取草精製成無膩滯之弊具保膚之功居家常備極便利也
各大葯房均有出售
總經理上海四川路德康洋行
此爲最靈驗之葯品請常備一盒試用
主治 濕疹 炙痛 癬瘡 膿㿉 痔瘡 癰疽 足痛 蟲咬 毒傷 灼傷 刀傷 打傷 以及一切肌膚疼痛等

C.13.

十七年二月三日

新光 THE EASTERN TIMES 時報

第二百廿三期

江蘇省政府農工廳職員全體 中坐着中山服兩手互握者爲廳長何夢麟 趙南國投稿

千佛巖石業之一 古石刻

千佛巖[illegible] 張[illegible]攝

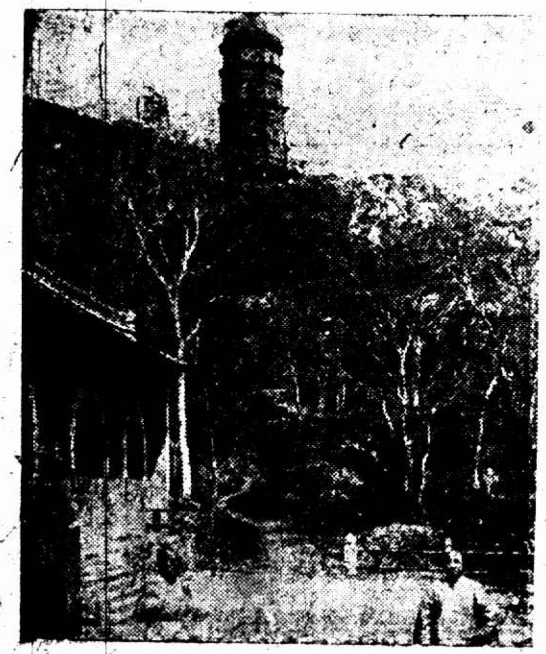

牛首山風景 山爲南京第一勝地山上殿塔爲明代有名建築物下立一僧係普覺寺方丈 張雲劬攝

南京特別市政府教育局[illegible] 坐着大衣者二人右爲市長何民魂左爲教育局長陳劍翛餘均市政府職員及男女演員 趙南國投稿

上海英美煙廠工會勝利復工大會

江蘇省黨部工人部職員全體 「自右至左」[illegible] 白靈琛蕭子英（部長）倪鴻文[illegible]徐祖[illegible] 光李崧岩

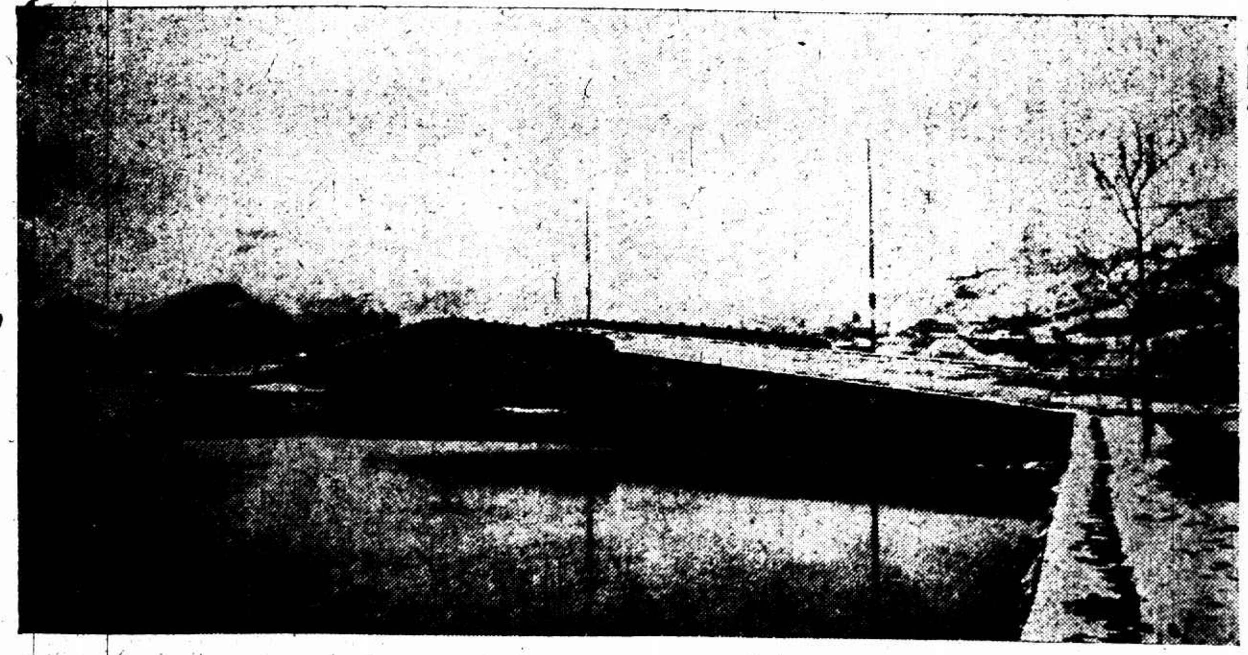

（二）斷橋

西湖之雪 （一）湖濱公園

▲南京安徽公學招生▼ [illegible]

蘇州中山體育專門學校 [illegible]

伯樂初中 [illegible]

吳興中學 [illegible]

嶺南中學招生 [illegible]

西區小學招生 [illegible]

新民中學招生 [illegible]

江蘇武進女子職業學校 [illegible]

國醫分科學校招男女生 [illegible]

女子職業中學校 [illegible]

美美女學 [illegible]

進德女學 [illegible]

▲大德產科女醫學校▼ [illegible]

利生學校 [illegible]

粵海中學 [illegible]

上海公學校招生 [illegible]

▲中華無線電夜校招生 [illegible]

上海女子文學專門學校 [illegible]

培明女學 [illegible]

勵學學社 [illegible]

人和產科學院添招新生 [illegible]

金大公學 [illegible]

新華學校 [illegible]

亞東中學招生 [illegible]

上海紀載

徵收內地稅新辦法

財部通告……商會轉知

總商會昨奉國民政府財政部通告、關務署以各口內地稅局現行徵收內地稅辦法、(即二五附稅)計有兩種、一爲漢口財政部所頒行者、一爲南京財政部所頒行者、條文未能一致、而南京財政部頒行之辦法、亦有尙欠明晰之處、不僅商民懷疑、易滋誤會、即在各局徵稅、亦乏一致之準則、爲劃一稅制便利徵收起見、特將漢寧兩部頒行條文辦法、詳加參酌修正、定名曰財政部關務署主管內地稅局徵收內地稅辦法等因、昨已轉知同業一體週知、附辦法如下、㈠凡進出口之洋貨土貨、應按左列稅率(即海關稅率之半數)徵收內地稅、洋貨進口徵收內地稅稅率值百抽二・五、土貨出口徵收內地稅稅率值百抽一・二五、土貨復進口徵收內地稅稅率值百抽一・二五、㈡凡載在附頒奢侈品品目表內之進口奢侈品、除照徵內地稅值百抽二・五外、另徵奢侈品稅值百抽二・五、㈢進口洋貨、在國民政府下任何海關已照章完納內地稅或並已完納奢侈品稅者、他海關不再徵收同一之稅項、土貨出口、在國民政府下任何海關已照章完納內地稅者、經過他海常關不再徵收同一之稅項、其在任何常關已照章完納內地稅者、經過他常關不再徵收同一之稅項、㈣凡在內地稅局納有進口內地稅之貨物、請求原貨出口、應持納稅憑單報局查驗、另給放行憑單、不再重徵、並在納稅憑單上面批明放行件數、㈤凡未在內地稅局納有進口內地稅之貨物、於原貨出口時須按土貨出口稅率徵收值百抽二・五之內地稅、㈥土貨復進口已照稅率一・二五完納內地稅、如再出口、無論運往本國外國、不再徵收、但不退稅、惟絲品仍照另案辦理、㈦各輪船自用煤、應予免稅、㈧原貨退關出口、如係原包、應予退稅、但給存款票證、以代現款、

二厘增捐商總會有表示

並議及印花稅問題

各路商總會前日開第三次執行委員會、討論工部局增加二釐額外捐事、議決(甲)發表宣言、(乙)推代表四人、向納稅會虞主席接洽、(丙)推代表六人出席納稅華人會、(丁)致函工部局聲請於未解決前暫勿收捐、租界推銷印花稅問題議決、(甲)推代表三人與李局長接洽、(乙)華界商人困苦情形、着由各分會提出意見、以便彙轉當局、(丙)各分會須負責勸銷、(丁)款存上海銀行、又商總會昨爲租界二釐額外增捐事、以及其他要案、特定明日下午七時開第四次執監聯席會議、

納稅會四次會議改期

二月六日下午

租界納稅華人會本擬今日舉行第四次執行委員會議、嗣悉該會昨接虞洽卿函、因要事回甬、已改定六日下午三時舉行、

寶山縣治討論會之組織

寶山縣公民發起組織寶山縣境維持會、前日假寶山縣黨部成立、到會者有各級黨部各機關、各民衆團體代表等七八十人、推蔡惠綱主席、討論、㈠改變名稱爲寶山縣治討論會、章程修正通過、㈡進行辦法、議決、一發表宣言、二推代表向縣政府陳述意見、請求轉呈上峰、向上海特別市交涉、三推員向上海特別市劃區問題有關係之各縣共同討論縣市權限問題、四由會電請省政府指令寶山縣政府在縣市權限未經釐清以前、一切暫緩移交、㈠由請縣政府先行支撥一百元、以作經費、㈠推楊敷慶・馮邁櫻・蔡惠綱・張京石・張仰先・楊佩文・陳造風・張祟華・王亦曾・全壽彭等十一人爲執行委員、

工會調查(續)

(民心社)上海市工會林立、據本社調查所得、共計四百五十四所、計滬南共有一百四十所、浦東共有六十所、閘北共有一百三十五所、特別區(租界)共有一百十九所、玆將名稱地址分別詳載如次、

閘北各工團名稱地址

(淸潔工會)太陽廟交通路久安里、(上海人力車夫工會)新民路救火會對面、(上海人力車夫機務工會)同上、(染織布廠工會聯合會)中興路汽車站西顧昌里、(籐器業職工會)同後、(上海冊精機器工會)天通菴路貴興里口昌善里三弄、(閘北商辦水電公司工會)大統路新疆路口長興里一弄、(滬寧鐵路北站運貨棧房工會)王家宅、(鴻裕紡織工會)同後、(鴻章紡織染工會)恒豐路關亭里、(碼頭棧房總工會)同後、(碼頭棧務工會)虹江路絲興里、(豐泰絲廠女工會)太陽橋、(緒昌福絲廠職工會)恒豐路本廠、(乾豐絲廠女職工會)會文路本廠、(豫豐絲廠職工會)青雲路大授里、(震大協昌絲廠職工會)長安路東震大廠內、(永昌絲廠職工會)、潭子灣本廠、(百司福第一絲廠職工會)光復路本廠、(久大絲廠職工會)同上、(震大絲廠女職工會)長安路七七號、(協豐絲廠女職工會)恒豐路本廠、(啓昌泰絲廠女職工會)恒豐路本廠、(緒昌永絲廠職工會)南梅園路、(陶業工所)新廣東街長興里、(冶作工會)虹江路松柏里、(牛皮業工會聯合會)字橋大營里、(製造網模工會)寶山路寶興里、(皮棍工會第一分會)青雲路公興橋、(商務印書館編譯所同人會)編譯所內、(鴻綸絲廠女工會)八字橋三陽茶樓、(建築業水木竹作第一分會、同後、(建築業水木竹作工會)烏鎮路肇和里、(商務印書館總務處同人會)寶山路商務印書館內、(日商服務工會)東橫浜路鴻春園、(碼頭考理工會)虹江路絲興里、(華洋布業職工九分會)寶山路升順里、(緯宏綸絲廠職工會一分會)寶興路兆豐路、(永昌絲廠女工會第一分會)潭子灣、(絲廠第九業務工會)恒通路、(久大久仁義王順絲廠職工會)長安路久大絲廠、(緯綸絲廠職工會)長安路、(厚記絲廠工會)恒豐路智和里、(善盛石印機器工會第一分會)新疆路均濟里、(上海市西式木器工會)江灣路巴子後毛全泰木廠、(碼頭第一業務工會)虹江路絲興里、(泰來絲廠女工會)長安路叉袋角、(絲廠業務第六工會)恒通路、(福綸絲廠男女職工會)恒豐路、(雲霞電力絲織工會)共和新路柳營橋、(華純絲廠職工會)中華新路、(上海滬西碼頭總工會)楊家橋恒通路、(公益紡織廠職工同志會)曹家渡鑫森路、(天成絲織工會)實山路橫浜橋尙賢里、(潭子灣地方運輸工會)潭子灣中市、(商務印書館工會)實山路、(閘北救火會工會)閘北一段救火會內、(上海業安隆油廠工會)潭子灣、(上海煤炭柴業機司職工會)豪古路公益里、(上海裝訂工會)中華新路安樂坊、(義和襪廠職工會)中華新路勤德里、(振華油漆工會)潭子灣、(上海丸散工會)虹江路吉祥里、(油廠工會第二分會)潭子灣大有餘工房、(紙匣工會第一分會)會文路、(鼎豐工業廠工會)中興路東興里、(與泰酒樓工會)、實山路、(緒昌絲廠女工會)長安路東華聖路角、(百司福絲廠女工會)恒豐路恒豐廠內、(嘉餘絲廠工會)實山路鑫益里、(立德油廠工會)潭子灣、(隆記絲廠女工會)長安路、(宏純絲廠女工會)滿洲路、(緯務職工會)肇周路、(車服機衣同人工會)會文路三益里、(悅信電力絲織工會)精勤坊絲織工會內、(紗綸絲廠女工會)西八字橋、(上海華豐紗廠工會)吳淞鎮柱枚路、(元元隆記久勝絲廠職工會)長安路隆記廠內、(國民服裝廠職工會)吳淞太興里西、(上海各路菸業聯合會)寶昌路德永里、(浚浦局職工會)吳淞蘊家浜、(西廚職工會)虹江路顏家宅路、(上海絲綢女工會)華聖路麟鳳里、(德興絲廠工會)天通菴路德興絲廠內、(上海閘北肩運工會)長安路長春坊、(大阪棧工會)虹江路隆興里、(懷康絲廠工會)光復路、(大來絲廠工會)共和路、(復聖福絲廠女工會)顧家灣本廠、(勤豐絲廠女工會)實興路實興里、(板箱業工會一分會)實山路隆興里、(建昌鐵廠工會)香煙橋全家巷、(寶益宏茄煙廠工會)天通菴路粲慶里、(順太華順公和祥工會)虹江路絲興里、(德和電力絲廠工會)談家橋、(裕昌火柴工會)西寶興路星南里、(米業職工會)永興路三益里、(粵菜工會)寶山路頤福里、(皮作職工會)永興路永福里、(中國電氣公司職工會)虹江路夏家觀音堂、(鼎昌順絲廠第一分會)恒通路三育小學校、(新昌順絲廠女工第一分會)同上、(恒昌新絲廠女工一分會)同上、(陸恒泰寶大祥絲廠女工一分會)同後、(協安絲廠職工會)恒通路、(水爐工會)長安路求安里、(麗山機工會)虹江路絲興里、(上海電氣商行職工會)天寶興路鴻慶里、(蘇州河捐運勞工會)天寶里閘北公寓內、(廣幫木業工會)邢家橋祥裕里、(文記電力絲織工會)八字橋、(滬寧杭兩路客車茶點工會)順徵路南林里、(鴻章染織工會)恒豐路蘭亭里、(絲廠第七業務工會)青雲路天授里、(布廠職工會第一分會)共和新路口、(滬寧杭鐵路麥根路碼頭工會)金陵路德實里、(滬寧鐵路[illegible]務工會)虹江路交通里口、(吳淞永安第三廠工會)吳淞鎮本廠、(電料工會)共和路鑛安里五弄、(上海機器製罐聯合會)青雲路天授里、(上海建築業工會)烏鎮路小菜場東肇和里、(滬寧車務工會)北車站升順里、(久大絲廠女工會第一分會)光復路、(搶攤小販工會)漢中路成裕里、(新記電力絲廠工會)實興路三陽路、(汽車機器同業工會)大統路閘北影戲院、(緒豐復興協泰絲女工會)同上、(宏經利甲絲廠職工會)恒通路、(元餘祥鯰絲廠職工會)同上、(振興永綸絲廠職工會)同上、(慶昌絲廠職工會)同上、(緒康緒豐恒裕絲廠職工會)同上、(德康永豐絲廠職工一分會)同後、(永裕絲廠職工一分會)恒通路三八號、

勞資問題

北區南貨業解雇交涉

北區南貨業職工會、爲資方開除工友百餘人、刻解決復工者六十有餘、其外均賸宿在會、又吳淞開除十餘人、前日經宋高章三同志前往交涉未妥、已呈報工統會核辦、

北區絲廠工會解決二案

北區區聯工會救濟科、此一週解決事件、計啓昌泰絲廠職工會呈報廠方開除職工魏莊芳案、調解之下、由廠方津貼薪金二月、並根據絲廠條例、照發盤蛾費等、皮件工會呈報會員吳文祥被資方開除、已商妥復工、

鴻裕紡織廠停業交涉

叉袋角上海鴻裕紡織廠、宣告停業閉廠、該廠工人三千餘組織之工會、組織失業團及請求團、從事請願與交涉、鴻裕紡織廠主任鄒耀南、爲解釋原因、昨復工統會一函、謂自總經理魏培之病故後、財政困難、無法維持、不得不宣告停歇、辦僱工友、遵照農工商局頒佈條例辦理、刻下各職員紛紛離廠、出於自願、並無調外兵威迫工友離廠情事、

祥餘絲廠出盤之善後

祥餘絲廠職工會會員爲該廠臨時歇業、開除職工、並不發給二個月工資、工統會派人交涉、據該廠經理榮杲聲稱、去歲營業虧蝕過巨、已出盤與群源營業、原有職員九十五名、除代介紹至他廠工作外、所餘二十二名均不諳工作、無能爲力、交涉良久、廠方允津貼工資一月、蠶蛾另給剋日如議履行、

閔行鎮各業解雇糾紛

閔行鎮藥業、南貨業、衣莊業、各職工會以太和堂藥店、協昌祥洋貨店、德泰衣莊、振興南貨店等、開除大批工友、引起糾紛、推舉代表提出復職條件、向資方交涉、閔行鎮商會長稱世德、現正與勞資雙方磋商和平辦法、

□工商須知

北區區聯工會之職員

北區區聯工會爲求辦事上有系統起見、推顧人龍爲主席委員、楊福麟爲總務主任、周邦榮副之、顧人龍爲秘書主任、王瀛洲副之、榮賓麟爲救濟主任、董潤生副之、徐劍若爲組織主任、張子華副之、王瀛洲爲交際科主任、榮才照副之、吳德安爲宣傳主任、胡競權副之、並延聘曹柏齡、許伯新・夏紹虞・韓士心・章榮炎等爲文書幹事、

熒昌火柴廠今日開工

浦東陸家渡熒昌火柴公司一二兩廠因裝製內部機器、本年開工稍遲、現已竣緒、於昨通告今日早晨照常開工、

中華工業廠職工改選

中華工業廠職工會昨日改選、結果執行委員李名章吳醉非阮冬如等十一人、

紙業職工會今日大會

城內福佑路紙業職工會通告、今日下午一時在會所開會員大會、舉行改選委員、及討論會務進行事宜、

勞務工會之執委會議

勞務工會前日開十九次執行委員會、議決事項、(一)足球隊、擬開辦費二十元、經常費不得過五元、(一)十九局自治會[illegible]、要求改良待遇、由陸京士君前往調查解決之、(一)十九分部來函要求本會向當局交涉[illegible]案、議決交交涉科辦理、(一)二十九分部來函詢問南北郵政會議何時舉行、並提議於南市各分部設立郵務區分會[illegible]、(一)京滬部要求開辦費及經常費等案、議決送京滬部經濟預算表擬定後再討論、(一)當局實施升級問題、議決[illegible]、(一)會費問題、議決[illegible]、(一)會徽樣式、議決[illegible]、

工程學會之辦事規則

中國工程學會年來會務發展、全國會員達千人之數、茲爲利便外界會員接洽起見、昨發布辦事規則、通告各界如下、㈠註冊通訊處、上海江西路四十三號甲字、㈡總辦事處、上海寧波路七號三樓、㈡七號室、電話一九八八四四號、㈢上午九時至下午五時、辦事處中有書記可接洽各事、㈣如有重要事務接洽者、可於辦公時間內與會長徐佩璜(南市毛家弄農工商局)或總務委員長張延祥(九江路二十二號新通公司)面洽、

竹器公會議決增價事

竹器公會以毛竹價漲、數年前每擔毛竹售七八元、現須十一二元、公同議決、戊辰年正月份起、所有本業工料、不論裏場外場、一律增加二成、

閘北商會請開新閘橋

閘北商會、以會董徐春榮、提議開放新閘橋人行道、仍禁車輛行駛、以利行人、會董會昨已具函工務局請查照核辦、

□市府公布

二區派出所巡官易人

高昌廟二區公安局派出所李巡官因事辭職、遺缺委保安隊巡官魏楚珍繼任、今日到差、

豫園內設第二派出所

城內邑廟豫園警權、上年歲底由市公安局一區二分所收回後、經由該所所長賀驊先呈准另設第二派出所於園內星宿殿三層樓上、昨已領到新制服、

浦東三區一分所巡長

市公安局以浦東三區第一分所現有巡長一缺虛懸未補、特令第一科書科長召集保安隊一等巡警詳加考驗、以保安一隊一等警李汝達升充、

□機關消息

華印更夫收費又變更

工部局公告照得自三月一日起關於華印更夫工資及監察費之現行收費方法、決定取消、自該日始、更夫工資應由屋主直接付給、而監察費將用收費憑據每季預收、屋主收到該項收費憑據時、務將監察費付繳江西路二十三號本局捐務處、至更夫工資、各屋主除得華印捕副巡司之許可外、不得減折、

吳淞江水利會接指令

吳淞江水利協會日前呈請建設廳派員接收、繼續疏浚、並設法籌還墊款、昨接指令、派員接收、應無庸議、籌墊之款、准再通籌籌劃、另議辦法、

北新涇新設禁烟支局

上海特區禁烟分局長汪燊、派滬西北新涇人秦賁昌等組織北新涇禁烟支局、所有西鄉之蒲淞諸翟、南鄉之程家橋、北鄉之江橋統歸管轄、業經租定北新涇街廟海林屯爲辦公處、

陳汝閣任金融局會計

陳汝閣日昨奉財部令、派爲金融監理局會計主任、定日內到局視事、陳君係經濟科學士、歷任路界及軍政等各要職、

寶山海塘限下月興修

寶山海塘工程、前以款絀停工、迭經各公團向省方呼籲、當由建設廳電催江南水利局設法興修、茲悉水利局、對於經濟一方已有辦法、昨特調令寶山塘工局、略謂寶山東西塘未了工程、迭奉建設廳文電催促、迅速繼續興辦在案、准以工頭墊款過鉅、歸墊不予決定、興修無從續辦、今還欠辦法、已經商定具報、即開工之事、自當積極籌備、查退還段工程、按照承攬、先工後款、應責令即日興工、至石洞北王廟段、業經呈請迅撥五千元、俾得起運材料、並聲明該兩段工程、均限於二月初旬開工、合亟令仰該主任、即便轉飭各工頭即日籌備、依限一律開工、具報無延、

工部局改選董事之期

工部局公告、定三月一二兩日選舉一九二八選舉紙須於二月二十三日下午四時前投遞該局總辦處、

假名軍事機關將査究

淞滬衛戍司令部以滬上時常發現假借軍事委員會及總司令部特設之稽査處稽査處等機關、爲此通告、此後當查禁嚴究、

□黨部工作

市黨部今日各區會議

特別市黨部通令各區黨部、今日下午二時、開各區黨部執行監察委員聯合會議、

第五區黨部職務分配

五區黨部選出之正式執監委員、昨日開會、推定陸軒爲常務委員、郭太原爲組織部長、張超人爲宣傳部長、霍振南爲工農部長、盧繡惠爲婦女部長、梁文法爲青年部長、鄧滿偉爲指導委員會主席、

□公團紀事

學生聯合會明日集會

上海學生聯合會、因有重要問題、亟待處置、特定於明日下午在該會開執行委員會討論、

大太平洋會議將聚餐

大太平洋會議將於本月七日在愛多亞路七號聯華總會舉行敘餐會、延請吳經熊君演說「世界和平之前因後果」、主席爲費信惇君、敘餐費每人一元五角、凡贊成者均可與會、

青年會徵求會將開幕

青年會本年之徵求會員大會、定於十五號開幕、業已分隊組織就緒、辦法仍分十二隊、各設隊長一人、隊員若干人、目的徵求會費二萬分、捐款一萬六千分、並請王正廷爲總隊長、[illegible]之爲總參謀、

農林畜牧會徵求會員

農林畜牧會爲劉慶園陳奚謙張鵬聲等所發起、宗旨在提倡農林畜牧事業、增進原料產生量、(會址在上海西門方浜橋南安坊)、已在寶山東門外闢有農林畜牧場、現方徵求會員、昨設大西洋招待新聞界、

救火聯合會六日給獎

上海救火聯合會爲各該所屬東南西北四區救火會員勤惰起見、每年給獎一次、所有十六年份、訂於舊歷元宵下午二時舉行、

□外人消息

英法二公使南下考察

駐華法國馬公使、此次爲考察南方政治情形、於日前乘艦來滬、勾留三宵、即乘原艦溯江赴漢、大約一星期後、仍須回滬北上、駐華英公使藍浦森、近爲觀察南方政府情形、已於一日由北京偕易紈士南下、昨據外人方面消息、明晚可到、

戲院	地址	日戲	夜戲
第一台	四馬路中	探親相罵 上天台 孟姜女 汾河灣	古城相會 投軍別窰 珠簾寨 金鎖記
上海舞台	四馬路口	二娘教子 穆天王 貴妃醉酒 汾河灣	[illegible]
共舞台	法租界	三娘教子 拿高登 拾玉鐲 白牡丹	雍涼關 搖錢樹 新洛陽橋 琵琶記
大舞台	三馬路	華容道 花田錯 同惡報 刺巴杰	貴妃醉酒 [illegible] 玉堂春 新斗牛宮

戲院	今天日夜開演
共和影戲院	玫瑰花
中華大戲院	綠林紅粉
北京大戲院	風流寡婦
百星大戲院	夢遊天國
通俗大戲院	田七郎
虹口大戲院	猛勇俠
夏令配克大戲院	沙場情侶
恩派亞大戲院	白毛腿
萬國大戲院	北京楊貴妃
中央大戲院	蔣老五 殉情記
新中央大戲院	無底洞
卡德大戲院	楊貴妃
世界大戲院	羅賓漢
奧迪安大戲院	姻緣重契
上海大戲院	平等的潤少
東華大戲院	如此巴黎
卡爾登大戲院	綠林翹楚

怡隆堆棧盡燬於火
棉花堆上起火
火役壓傷右手

北京路十五號怡隆洋行、造大洋房堆棧於閘北光復路相近廣東會館地方、棧共三層、佔地甚廣、中間共有大小房屋二十間、樓上爲怡隆自己堆貨、樓下租於戈祥記軋花廠、日夜工作、最近兩方各堆棉花約二千包、昨晨三點鐘、樓下戈祥記工作房中、突然爆出火星、落在東北屋角處棉花堆上、頓時火起、其勢甚烈、閘北各段救火會聞訊、相繼開到車輛施救、公共租界中央救火會、旋亦駛車到場、隔河接通皮帶射水、因棉花乾燥、故不易奏效、以致愈燒愈大、直至黎明五時、火始稍熄、十時後全熄、二十間房屋、完全燒去、閘北一段救火會火役朱老四、匆忙中從車上跌下、致被壓傷右手、不能伸動、即送藍十字會醫治、該境四區二公安局、已將怡隆堆棧職員陳沛如、(紹興人三十歲)拘入署內、訊問一過、即送司法科核辦、聞損失甚巨、幸洋房四周、均是隔牆、故未波及附近住戶、

當頭一斧
蔡普慶受傷

在楊樹浦韜朋路老普隆煙公司爲小工頭之蔡普慶、昨晚六時許、放工出外、中途遇已歇之小工二人、向蔡欲借二十元、蔡答無款、二人遂出利斧、向蔡猛斫、頭部致中一斧、但不甚重、當時經其他與蔡同時放工者瞥見、乃即勸開、二人遂被逃去、蔡受傷後、由華捕護送醫院醫治、可無性命之憂、

債務並非刑事
兩錢莊證據不足

致和莊經理沈鍾筠、寶大裕莊經理沈延棣兩人、昨延律師代表投法公堂控稱、上年間由北新五金號主張鼎橋先後向原告等莊挪用規元二萬五千一百八十兩、約定隨時清償、詎後迭索不理、直至十二月間、始出票據、約期年底交付、詎被告私將貨物賤價出售、將店停閉、於一月三十日搭乘輪逃逸、請究、被告亦延律師稱、此案乃是債務性質、並無涉及刑事關係、應請堂上明察、中西官判以訊得原告所控刑事證據不足、將案註銷、着被告交妥保、限原告於十四天內以民事起訴、

嗜賭下場
何紹祺吞煙自盡

居住城內穿心街中市之本地人何紹祺、在洋貨號中爲跑街、每日所入甚豐、何平日以賭爲命、新正以來、屢往邑廟後面某姓家賭牌九、負後、復將其妻母衣服典質、以作孤注之一擲、共計負去二百餘元、返家怨甚、乃於昨晨潛吞鴉片、毒發斃命、妻母哭之甚慟、家境甚寒、由親屬設法收殮、

共黨傳單
浦錫岐張貼

(國民社)南匯人浦錫岐、在江西路協順印刷局爲夥、日前在虬江路口、張貼共產黨傳單、被軍警瞥見、拘入公安局、轉解衛戍司令部、

婦人氣憤輕生
丈夫有外遇

婦人王蓉妹、年二十八、前嫁陳某爲妻、旋以意見不合脫離、轉嫁福建路恒豐藏貨店陸某爲妻、同居元芳路四百零七號、蓉妹之父、向在海寧蛋廠爲買辦、邇來陸某境遇稍優、乃蓄納妾之意、不久且成爲事實、另築金屋、實行藏嬌、蓉妹以陸歸家日少、心竊非之、旋偵悉陸有外遇、氣忿之餘、遂購生煙私吞、經陸察覺、將其車送醫院、得慶更生、

先發制人
兩報關行互控

太古昌報關行主卓達吾、卓備先、昨延農復律師代表投法公堂控稱、上年十一月間振大報關行楊子清詹達成、派夥友數名、無故闖入原告行內、向阻不服、反被毆打、求請訊究、被告由巴和律師稱、被告因有熟落寓居原告行內、故派人前往接洽、第一次[illegible]去信責問、原告並無復信、嗣後被告第二次又派人前往、與各家接洽、不料原告又將被告等團住揍毆、旋由九十二號巡捕往勸、亦被原告行兇、當至捕房時、經捕頭詢得原告過失、拘留一小時釋放、如此情形、足見此案完全相反、被告應當是原告地位、而原告深恐被告起訴、是以行此先發制人之計、求察、繼由九十三號九十二號兩華捕上堂禀明原告行兇情形、中西官判退去、改期再訊、

身懷軍火

北四川路 喬其國人臘特氏、前日下午二時半鐘、身藏軍火、行經北四川路虬江路附近、爲西探目等查見、搜出手槍三支、子彈念六粒、一併帶回虹口捕房、昨晨解送臨時法院請究、被告延律師代辯、要求展期再訊、經推事[illegible]理、被告還押、

河南路橋 紹興人李雲飛、充當兵士、前日上午十時念分、身帶盒子炮子彈念一粒、行經河南路橋、被一百十六號華捕查見搜出、遂將李拘獲、帶入總巡捕房、昨晨解送臨時法院請究、當經判決李私藏槍彈之所爲、處五等有期徒刑四月、

大連灣路 江北人張阿貴、上月十一日下午五時、身藏盒子炮一桿、子彈四十八粒、行經大連灣路華德路轉角、被楊樹浦捕房包探涂岐山查獲、連同關係人李大果子、一併拘解臨時法院、訊得張阿貴對於梧州路一四八一號毛漢雲、瑞金路三四一號顧興鑑兩戶搶案有關、業經訊供終結、昨晨奉鄭推事升座宣判、張阿貴處徒刑六年、褫奪公權全部終身、李大果子無罪、槍彈沒收、

前鄉董姚鶴齡紀
續審太倉鹿河

太倉縣鹿河鄉前鄉董姚鶴齡、被縣黨部舉發土豪劣紳一案、由上海地方法院偵查、提起訴者、曾奉審理未結、昨日又奉續審、上午十一時由葉推事與錢檢察官開第一庭訊問、關於第一款私和人命詐財案、被害人瞿鴻溪供年十五歲、太倉鹿河鄉人、袁高氏是去年二月初七死在我家、死後我差人通知伊翁袁少蕃不來、所以同高子祥到姚鶴齡處、後由姚喚到袁少蕃、姚即云、必須調解、否則要吃官司、就要我二百六十元、我乃將房屋賣與姚、得洋二百元、即交與我母再交與姚的云云、顧寶仁供年四十五歲、太倉人、瞿鴻溪是於二月初十向我借洋一百五十元、寫過借據、到十月還我五十元、姚鶴齡供、我未拿到此款、僅一百八十元是有的、一百元是我過手、八十元還是他們直接的、其房屋賣與我、計二百元、但上年押過一百元、故扣除去、亦祇一百元云云、地保王其生供年四十六歲、太倉鹿河鄉人、住伍胥廟、瞿鴻溪房屋賣與姚鶴齡、是我爲中人簽載的、其價一百元、由姚交與瞿母、再交與姚、轉付與袁少蕃云云、時已正午、遂命一干人具結退庭、下午二時半續審、關於第二款藉端詐財案、被害人陳興供、住常熟縣七圖地方、爲姚鶴齡之佃戶、去年八月、因買得窗格二扇、後爲姚壽康及孫叔標來查獲、將我拖去、關在煙館內、不許我走、後由地保沙甘堂要我五十元、我家遂向鄰居陳錫貴處借二十元、顧茂才處借十元、王關興處借十元、家中湊十元、計成五十元、交與孫叔標等拿去、後來我去還租米、姚說、當時因我不在家中、否則不須費去如許多金云云、姚鶴齡供、家中夾去窗格四扇、其時我在常熟買物、迨回家、興告訴我說、用去二十餘元、我以小事、亦不介意、事後陳故亦並未多談、我錢是未曾拿的云云、(未完)

刦案盜匪破獲
牯嶺路
俞金華談炳林

山東路郭泰祥呢絨號主吳雲卿、家住牯嶺路三百三十三號、去年十一[illegible]侵入、刦去值洋三千元之衣服銀洋、經其報請捕房查緝、前日由老閘捕房包探楊成才、西探長奎爾、在浙江路廣西路口緝獲是案盜匪江北人俞金華、常州人談炳林兩名、並起出衣服等一部份原贓、帶入捕房、昨晨解送臨時法院、即據中西探投訴前情、要求展期、俾可調查被告等有無另案、又據原告吳雲卿偕證投案、證明被刦時、目覩兩被告在場、詰之俞供認由在逃之某等邀往搶刦煙土、我在廟門口把風、談入內搶刦、而談否認所控、推事核供、諭被告等押候改期十四天查明再訊、

毒！毒！毒！
小孩不救
夫婦無恙

法新租界辣斐德路三四二號某煙紙店主范某、前晚與其妻及二歲男孩同睡在該店樓上後樓房間內、及至昨晨十時、尚未起身、以致店中夥友、羣起疑竇、上樓在門縫內窺探、瞥見范某倒臥在地、奄奄一息、急即用斧將門劈開、而范夫婦均皆不省人事、小孩則已氣絕身死、各夥友當即報告捕房、將范夫婦車送醫院、始行醫愈、後由捕房查得范在睡臥時、燒煤球取暖、係觸煤毒所致、據西醫云、若再延遲數小時、恐亦有性命之憂、

同居有婦艷如玉
潘家驊屢施毒計
王倫鏞險受其害
說是因戀愛所以懷恨

在本埠郵務管理局出口間充當郵務生之江陰人王倫鏞、年二十七、家住閘北寶興路廣吉里七十五號、其妻錢氏、年二十五、貌殊艷麗、王有同事蘇州人潘家驊、年少翩翩、曾聘某氏女爲妻、未婚而死、迄未另娶、潘與王同居、王住亭子間、潘住前樓、潘見王妻殊色、屢用手段勾引未遂、因此竟神經錯亂、意想將王去之、定能遂其所願、乃於上月三十日晚間七時、乘隙潛入王之臥室、以電線一頭接於電燈上、其一頭則將外面橡皮剝去、銅絲露出、暗置於床之枕上、意欲使王觸電而死、迨王是晚就寢、果觸電而痛、忙即起身、幸僅左太陽穴邊略受微傷、詎潘一次見計不售、復於前晚候王夫婦睡後、用鎖將王房門反鎖、攜帶哥羅方悶藥水一瓶、毛巾一條、由曬台扒入王之房中、將藥水一瓶、完全澆於王之面上、王頓時悶去、知覺全失、潘乃用雙手叉王之咽喉、王妻大聲呼救、潘始懼而逃去、走至廚房、煤油倒於柴爿上、以火燃燒、意圖縱火、時王妻追潘而出、由窗口扒上曬台、見樓下廚房中烈火熊熊、急奔下樓大呼、左右鄰居驚覺、當同撲滅、得未成災、王被悶後、歷一小時始甦、面部兩目因着藥水紅腫、喉間微有傷痕、當於昨晨王妻扭潘、投控五區公安局、並將藥水瓶銅鎖等證物呈案、陳區長飭將王送寶興醫院醫治、開具傷單到署、訊據被告供與王之妻發生戀愛、故對王有銜恨之心、圖斃屬有之、並無害心謀害、至於手叉咽喉、因止其呼喊、純係一時氣忿作用、事後深悔、求宥、並據廣吉里房客自治聯合會函開、以潘縱火、險致貽害人之財產、請爲重辦、陳區長遂判將全案押解公安局司法課訊辦、

錢小林
處徒刑太輕
上訴院開審

滬西海格路五百二十八號西婦福爾史特家之被歇西崽甬人阮金水、於去年十一月二日、糾同錢小林及在逃之一人、闖入其家、並刦取鈔洋四百元及手表一只逃逸、案發、被靜安寺捕房將阮錢兩名查獲、解經臨時法院訊判阮金水處死刑、錢小林處徒刑十六年、嗣捕房奉判、對於錢小林所處之徒刑、不服判決、提起上訴、昨日午後二時、由上訴院刑庭長謝永森偕仇漢兩推事升座研訊、英領惠君亦蒞座觀審、即據捕房代表梅脫蘭律師到[illegible]期、未免太輕、照律亦應處死刑云云、復向當時檢驗該西婦屍體之西醫麥格奈詰據供稱、向爲西醫、死者屍體、由我查驗、當時死者身上祇穿一件衣服、滿身均是血跡、倒臥於廚房間內、驗得其身上共有傷痕五處、俱似利斧所傷、每一傷口、皆有二寸餘長、惟腦部及頭項兩處、所傷尤重、即係致命等詞、經謝庭長得供、諭以本案指定爲被告辯護之律師、尚未到庭、遂諭錢小林還押、改期訊理、

緝獲刦盜
韓學有供認不諱
沈金富供被誤捕

閘北通濟路鄧李氏家、於去又沿浜仁記堆棧、於舊歷十二月二十等日、被匪持槍行刦一案、茲由偵探周如煌等、於前日在滬中路鴻安坊平房內、逮獲此案正盜韓學有一名、解至偵緝隊、訊據供認結黨六人、持槍三支、往搶得贓分用不諱、除合緝逸盜外、昨將該盜送請三科究辦、又盜匪沈金富、於去年舊歷十月十九夜八時許、糾同在逃之王阿大等、持械至城內石皮弄圖刦、爲警團捕獲、解送地方法院、嗣因該盜當時曾開槍轟擊巡警、故[illegible]起公訴、昨日上午開庭審理、沈金富堅稱係被誤拿、並謂我是一人走路、因走錯了、才到石皮弄、不料爲巡警提去、就被刑逼招承云云、經檢察官起稱被告在偵查庭亦供明與王阿大爲盜、請爲處刑、當由辯護律師爲之辯護一過、官諭辯論終結、本月四日宣判、

華豐花衣行莊款糾葛
有五千五百兩出入

南市華豐花衣行上年間與南市瑞元錢莊往來、至舊歷年終結束時、內有十一月十五日支用莊銀五千五百兩、該行以核對帳目、並未支用此款、而該莊查核送銀簿上所蓋華豐圖章、與行中原有之回單圖章形式、大同小異、雙方交涉迄未解決、嗣請縣商會商事公斷處公斷、聞此事經該處長訂於本月五日午後二時招集各方審查評判、

狙擊案又翻供
庭諭辯論終結

前在日商上海絹絲廠爲銅匠之甬人王仁芳、於去年三月五日下午六時半、至百利南路九十二號、用手槍向同廠職員張子春開放、意圖謀害、案發、被普陀路捕房華探孫愛忠、將王拘解臨時法院訊押在案、昨日下午鄭文楷推事特開第五刑庭研訊、據捕房律師謂稱、本案已經迭次審訊、被告承認開槍狙擊原告、但此案久懸、捕房頗費手續、要求迅予結束、繼據原告張子春投稱、是晚被告到來以推薦工人爲由、將手在袋中探物、我知有危險、是以一口應允、詎被告摸出手槍、向我連放三槍、一中腰際、第二槍向頭部擊來、我即蹲伏、用手遮蔽、致手指受傷、第三槍擊傷我之小孩明光、現我之傷處均已醫愈、請究、被告供、前在該廠爲銅匠、嗣被停歇、在未歇之前、原告向我請會不允、積成仇隙、向日人進讒言、致被開除、我[illegible]告、我不承認、而原告代理吳凱聲律師聲稱、本案被告前次審訊、已經承認開槍兩響、今忽不認、故意狡賴、況被告所供、係原告向日人唆使將其生意停歇、以此推考、其情顯然畢露、請察、鄭推事核供、諭本案辯論終結、訂期宣判、

相驗被殺華捕

虹口周家嘴路二千八百六十八號華生電器製造廠八十七號司閽華捕青口人王啓明、於前晚六時許、被仇人開槍擊斃、各情已誌昨報、昨晨十一時、由臨時法院葛世勳推事至驗尸所、驗明王捕尸體、升座公位、即據中西探投案稟案情、並稱本案事出離奇、前日王捕在該廠看門、而肇禍處則非在該廠、故捕房現正詳查本案、遂將在王捕身畔檢獲之彈殼二枚呈案請察、繼據尸妻周氏稟稱、家住百老匯路興慶里四七六號、肇禍時、我在家中、由人告知、我即趕出事處、見夫已被槍殺、要求緝兇究辦、推事乃諭日驗明已死王啓明、委係被人開槍轟斃、着尸妻具結領尸棺殮、並飭捕房嚴緝兇手究辦、

汽車肇事

㈠美國人亞力山大、前日下午二時十分、駕駛六千五百十五號汽車、行經海格路紅十字會附近、將八歲女孩談少姐撞倒、後輪碾過其身、亞氏即停車將傷孩送入紅十字會醫治無效、旋即身死、飭探往將該尸舁入斐倫路驗尸所、昨晨十一時、經臨時法院委派葛世勳推事驗明尸體、着尸父談寶春具結領尸棺殮、並飭開車人亞力山大酌給撫䘏、㈡昨日下午二時半、有厚生紗廠陳小棠之四千九百三十六號汽車、駛入楊樹浦路八埭頭車間時、撞倒六歲幼女傅雲仙、腦骨爲之撞碎、腦漿流出、氣息僅屬、經華捕到來、將其車送醫院醫治、生命恐難保全、㈢昨晚七時半、有某西人駕駛六千五百二十九號汽車、經過武昌路百老匯路時、適有行人許根生行過、不及避讓、當被撞倒受傷、由虹口捕房巡捕到來、將汽車號碼錄下、並將許送醫院求治、

盜案兩起

大沽路 昨日下午五時一刻、有行人某、在大沽路上遇七盜、一執手鎗、刦去衣服銀洋共值八十元、

南成都路 昨午十二時、有盜匪四名、侵入南成都路三百四十八號、三盜執有手鎗、刦去衣飾銀洋價達一千零五十元、

火警迭報

經緯里燬屋兩間 昨日下午四時零四分、虹口歐嘉路梧州路角之經緯里七百零五號樓下、忽然起火、沈家灣救火會聞警、驅車到場、旋即撲滅、當火熾時、[illegible]江氏、適在外購物、及返見已失火、急登樓抱其幼子、但抱子下樓時、火已燒斷樓梯、氏乃自窗口跳下、手掌爲碎玻璃所傷、而面部項部、亦遭火焰灼傷、旋經救火員車送廣仁醫院醫治、該屋結果共燬兩間、

愛文義路西人家 昨日下午四時十七分、愛文義路四十九號某西人住宅、忽然失火、當經新閘救火會到場灌熄、焚燬爐架等數件、

崇信紗廠機器間 昨晚八時三十六分、勞勃生路對浜之閘北崇信紗廠機器間失火、當經各段救火會聞警四集灌救、公共租界中央救火會、亦派救火員數人、駕車前往協助、至九時十五分驟同時、撲滅火已將熄、

中華新路順成里 閘北寶興路西中華新路華盛襪廠對過順成里住戶、昨晚十時許、不戒於火、頓時延燒、結果焚去石庫門三座、

形形色色

續訊盜犯 哈爾濱路捕房包探康增祥與西探克明、前在通州路查獲盜匪江北人徐甫高一名、抄出手槍一支、子彈八粒、解由臨時法院訊供押查在案、嗣經調查得被告曾糾黨持械、夥刦東西華德路一千二百五十九號吳炳生家值洋一百卌元之金飾鈔洋及通州路五十二號劉同善家值洋七十元之衣飾等兩案、昨晨由捕房傳同事主將被告解送法院續訊、被告對兩案供認不諱、推事核供、宣諭本案辯論終結、定期宣判、

竊車新技 昨有黃包車夫曹阿大、在閘北大統路、被鹽城人陳金松、故意上前將車一礙、與曹互相毆打、同時並有陳之黨羽毛宗林、上前將曹車竊取、飛奔而逃、曹即狂喊、由警將陳毛兩人拿獲解辦、

搭車留意 上海縣黨部職員楊某、昨日上午八時許、搭乘高昌廟至小東門之電車、被扒竊在車上竊去衣袋中之鈔票[illegible]覺察、竊已遠颺、

跌傷殞命 上月卅日早十時許、有一身穿藍布棉袍頭戴皮帽、年約四旬之男子、挑兩麻袋煤、行於北京路、忽然因病仆地、頭部受創頗重、經華捕查見、將其車送仁濟醫院醫治、延至前日傷重身死、由院通知總巡捕房、派探往將屍舁入斐倫路驗屍所、昨晨十一時、由臨時法院委派葛推事到所、驗明屍體、委係跌傷頭部致死、查無屍屬到案、諭着地保具結領屍暫殮、又前晨七時許、有浦東人萬順林、在華盛路附近、欲搭四十號有軌電車、當時因車已開行、鐵門關閉、而萬仍追趕不休、偶不經心、失足倒地、被拖車撞傷頭部、由捕查見、將其車送同仁醫院醫治、無效身死、昨晨由法院葛推事驗明萬順林委係生前自不經心、跌傷身死、諭着屍屬領屍棺殮、

攫收飾物 自稱國軍招募員之許慶芳、於舊歷元旦日、糾黨張長林等、在城內城隍廟大殿、乘婦女燒香擁擠之時、串攫婦人飾物、是日下午一時餘、有住居城內香花橋楊家弄二十二號之甬婦陳孫氏、亦被許等將簪上金挖耳一支攫取圖逃、經一區二分所巡長王少泉追獲、搜出原贓、並鍍金銀挖耳兩支、(亦係刦贓)僞符號一張、河南省鈔洋兩元、小洋六角、遂將人贓一併帶所、轉解公安局、訊據供認不諱、申解衛戍司令部法辦、又日前在閘北長安路久大絲廠後面攔刦女工王五阿招耳上金圈之匪犯方良瑞、經四區公安局巡[illegible]三分科訊供屬實、昨已備文申解衛戍司令部訊辦、又有住居和尚浜松柏里八十一號之婦人某氏、昨日下午行至城內季家弄口、突遇匪徒三人、強將該氏髻上所戴之金鐲一副攫取逃逸、

行兇判決 充當兵士之江北人王德英、於上月卅日上午七時十分鐘、在平涼路將同鄉女子張秀英用刀戳傷左腿、爲楊樹浦捕房華捕查見、上前拘拏、亦被王刺傷手掌、當將王拘解臨時法院訊押在案、昨晨續訊、即據陳有泉投訴被害人張秀英係我妻子、於去年六月間結婚、現在蘭路永安紗廠爲小工、惟被告所供由其表兄囑伊尋覓、着被害人回籍、均係謊言、請究、質之被告仍供由許姓表兄來函、着其代尋等語、當判被告王德英處徒刑一年又六月示儆、

可憐一手 滬西曹渡路地界中日內外棉紗第三廠工作房內、昨日飯後二時許、有機器間小頭目張保之、將車機上皮帶放於車輪上、偶一不慎、車輪猛轆、軋斷左手、流血痛倒、當由廠中人送入醫院療治、張江北人、今年三十歲、巡捕房恐有別情、正在派探調查、

撞擋汽車 滬杭鐵路昨夜八時、由北站開往南站之第三次車、駛至徐家匯車站柵門地方、適有汽車一輛、在該處停留、並無坐客、祇有汽車夫一人、軍用車因不及避讓、致將汽車撞損、並傷汽車夫、嗣由該站路警扶送至醫院醫治、一面知照該汽車主、領回修理、

姚佐賴
新法洗射白濁

白濁乃花柳病初步若不速治則[illegible]
診所上海三馬路大舞台對面 ▲姚佐賴醫生謹啓

本局將門面裝修出頂於時報館營業部方面洽各無異言以前本局所有人欠欠人統歸本局自理概與時報館無涉特此登報聲明 山東路二百四十六號[illegible]印刷局啓事 2189

本號承頂山東路二百四十六號[illegible]印刷局門面裝修營業方面洽各無異言以前該局所有人欠欠人統歸該局自理概與本號無涉特此登報聲明 [illegible]

郭泰祺辭代理外部職務

交涉員郭泰祺、昨呈國民政府、請辭外交部次長代理部務職務、迅簡賢能接替、以專責成、

實業經費改為建設特捐

縣政府之布告

上海縣政府奉建設廳訓令、昨發布告、略謂二月一日起所有本縣原徵實業經費、改為建設特捐、契稅項下每契價百元帶徵一元、牙稅項下短期牙貼每張帶徵一元、長期牙貼每張每年營業稅內帶徵銀一元、又屠宰稅項下每豬一只帶徵銀一角、每羊一口帶徵銀八分、悉數撥充建設經費、

捲煙稅又一方面表示

捲煙公會昨日之公宴

(東南社)財部協訂新煙稅例、已於一月二十七日起實行征收、華商捲廠為自身營業利害、迭電財部、及蘇浙稅處、迄無佳音、昨日往訪捲烟稅局、暗由該處柴君、據謂吳局長晉京、為組全國統稅處外、正為商榷華烟商捐稅事、不日回申、當有辦法、印花有數十萬之多、現正由調查委員五人、至各公棧調查數目、設法掉換新印花、或給與有價之證劵、決不使華商受損失、至協定新稅則、在國內製造一律值百抽二二・五、本無不平、惟華商原料大都由外洋運來、致進口完納正附稅、較洋商不免稍有吃虧、故剋正籌商獎勵華商、全國捲煙統稅處雖已成立、然尚在籌備時期、目下江蘇捲煙統稅局照常存在、即王局長雖呈請辭職、財部當慰留繼任、惟值此時期、稅務乃致陷於停頓狀態中、

(民心社)中國捲煙公會勞敬修・路錫三・陳才寶・沈星德等、昨宴江浙捲煙統稅局局長吳啓鼎・王曉籟總商會會長馮少山閘北商會會長王彬彥等十餘人於一枝香、陳才寶報告稅則改訂後、華商之損失約有㈠存煙成本太貴、聯珠牌較大英牌每箱貴七十元、無法銷售、㈡公棧已奉令取消、所存印花尚有五萬餘元、如何處置、㈢外商已出貨多日、華商尚未能出貨、㈣華商資本總計不到三千萬元、英美煙廠一家即超過此數、無法與之競爭、應如何獎勵、相繼發言者、大致對政府此次與洋商協定稅則頗加非議、王曉籟・吳啓鼎・各答覆、即日赴京請示辦法、新印花亦可即往領取云云、最後討論、加推路錫三・陳才寶・沈維挺三人會同吳局長赴寧向財政部請願而散、

教育紀載

外埠

吳縣教育局委任教育館主任

吳縣教育局局長汪國庠、昨日(十日)委任前第三小學校校長徐鎮之、為通俗教育館主任、

漢口技術學校應考者不少

軍事交通技術學校漢口招生處、已有二百人投考、現尚有請求補試、

本埠

黃埔畢業生等可至南京報名

革命軍軍官團將黃二團長、奉令收容改造黃埔各期畢業及各校畢業生之無工作者、現就南京小營總辦內辦公、已於一月二十六日開始報名、至二月八日截止、誠恐遠道未知、故函滬衛戍司令部飭屬佈告、

科學社社友明日大會

中國科學社成立於民國三年六月十日、現有社員七百人、定明日下午六時假泥城橋華安八樓大廳開大會、並報告社務、且有高尚娛樂、凡該社社友均可與會、惟須預先通知寰球中國學會朱少屏、或帶衛培路二百號中國合衆蓄髮改良會何尚平、以便定座、

縣教育局召集鄉董會議

上海縣教育局昨邀各市鄉董在局中開會、討論畝捐問題、縣市界限問題、在座者俱有重要意見發表、即在局中午餐、席間亦有重要談話、(滬南社)

學校消息彙誌

▲報界工會學校　報界工會子弟學校昨日行開學典禮、到男女學生一百三十餘名、暨原有教授葉鈞華張玲珍張鈺如三女士外、再添聘沈明德范菊英二女士、

▲湖州旅滬公學　湖州旅滬公學、自去秋聘請周由庠為校長後、竭力整頓、學生達一千六百人、周君又因信昌里校舍之一部份、年久失修、特於舊歷年杪、與房主楊信記再四磋商、將破舊之處拆卸重建、於年杪開工修理、限於舊歷正月十五日以前竣工云、

無錫十三軍部隊開來

今明可到……分駐南市

駐紮無錫之十三軍三十七師(原為第一師)工兵指揮部之工兵營一二三四建、暨十三軍騎兵隊、以及三十七師一二三四團之通信隊、奉令開滬、今明日可到、分駐地點錄下、

(三十七師工兵指揮部)駐滬南製造局路蘇州會館、(三十七師工兵營部)駐龍園路花神廟、(工兵營第一連)駐龍花閘東山會館、(第二連)駐斜橋慶眞人廟、(第三連)駐製造局路常州會館、(第四連)駐製造局路湖南會館、(十三軍騎兵隊)駐斜橋老營盤、(十三軍三十七師一二三四團之通信隊)駐高昌廟砲台營、

行蹤

[illegible]

人事

[illegible]

樂園

[illegible]

商場

[illegible]

氣象

[illegible]

十三軍三十八師營底開汕頭

十三軍三十八師(原為第二師)張定璠部之五六七八團先後開至汕頭漢口等處、尚有留守衛戍司令部之追擊砲隊及機關槍隊共約二百餘人、並軍用品馬匹行李等、昨日奉令、乘輪開往汕頭、

中央委員之來去

戴季陶　前傳中央執行委員戴季陶來滬赴寧、茲悉係回湖州原籍、昨日方始來滬、乘夜車赴寧、

周啓剛　中央執行委員周啓剛、日前來滬、因寧方電催、昨晚起程、

張靜江　中央監察委員張靜江因有要公、於昨晚由寧乘夜車來滬、

嘉興快客車提早二十分

路局方面消息、該路滬禾間快客車自今日起南站開出時間須提早二十分、改為下午三點二十五分開行、餘均照舊、

閘北米價比去年漲了

閘北各業開市後、各寄售商米店、仍照去年陰歷年底收市之價格出售、直至前日(初九)紅盤開出後、始知有更動、調查如下、(甲)白米、頭號每石十三元三角、二號十二元、三號十一元六角、(乙)籼米、機籼(即客籼)、頭號十元五角、二號十元三角、新洋籼十一元七角、西貢籼十一元八角、(丙)糯米、頭號十二元八角、二號十一元八角、

銀洋兌銅元兩日相差二百十

▲二四五〇……二六六六〇

新正以來銀洋兌銅元、近數日忽漲忽落、前日一元尚為二千四百五十文、昨日忽又回漲、可兌二千六百六十文、較前日驟漲二百十文、惟各兌換店因收進之銅元吃虧過鉅、故懸牌尚未一律、

請聽王大人之經驗談 (其五)

[illegible]

工部局電氣處

[illegible]

體育

日本大學足球隊之成績 (振青)

東京帝大稱魁

日人對於足球一項、向示弱於人、乃自七屆遠東大會告終後、積極練習、竟於二年間、技術大進、連勝外人、同時國人對於足球之興味、日漸高熱、在京各大學高等學校之足球隊、握全國之牛耳、去歲臘月、東京朝日新聞社運動部、東行全帝都學生聯盟足球競技大會、其成績如下、帝國大學十點、慶應大學六點、早稻田大學五點、第一高等學校五點、高等師範四點、法政大學〇點、明治大學〇點、(按上月上海交大與帝大比賽時、交大以二對一勝之、使帝大之霸權、為交大蹂躪、日本輿論多惜之、)

昨晚籃球賽結果

乙組籃斯新權

與賽隊	紀錄	優勝者	裁判
民立猶太	七十比十五	猶太	錢一勤
聶斯全白	二比〇	全白	倪光祖
同濟美公	二十七比廿五	美公	吳邦偉

今晚之籃球賽程序

與賽隊	組別	時間	裁判
全黑全藍	(乙)	六點至七時	陸翔千
滬江職員司	(甲)	七點至八時	張國勛
暨華紅隊	(甲)	八點至九時	舒鴻

樂華不幸敗於諾山登

結果三與一之比

樂華足球隊昨在中華足球場與英軍諾山登戰、不幸以三與一之比告失敗、統觀昨日三時後之樂華、在上半時內、頗有聯絡合作功夫、攻打機會在在都有、惜均被諾隊守門救出、故自八分鐘時先由諾隊打進樂華一球外、樂華雖左右進攻、終無所獲、下半時之樂華、更不如上半時之進退有序、攻打合度、故連被諾隊打進二球、成三與〇之比、幸在最後一分鐘內、樂華得一罰十二碼球機會、由李惠堂打中一球、造成三與一之比、以竟全局、

內務部註冊

調經種子

女界寶

化驗證明

每瓶一元

主治

子宮寒冷
赤白帶下
流產難產
年久不孕
骨蒸癆瘵
氣血虧[illegible]

每打十元

總店四馬路　分店鐵大橋

上海五洲大藥房發行

各埠分店及各大藥房均有出售

地方消息

蘇州

◉姚續安家被搜查　市公安局長殷石笙、於昨日會同縣公安局長鄭貞吉、及東區署長徐景淸、督察王任李錦龍、及騎巡隊士等三十餘人、於上午八時許、親往臨頓路三百九十號、姚續安及附近之姚近之家、調查有無某項嫌疑、當由姚續安親自出見、檢查結果、兩處均一無所獲、鄭局長等始慰勉而去、按姚為前蘇州市黨部特別委員會執行委員、此次被搜查、據其語人云、生平心直口快、尤好酒後規人、故不免有招怨之處、致被人捏詞誣控云、

◉教導團一連開寧　駐蘇第一軍教導團李團長、昨奉劉軍長訓令、着調該團兵士一連、至南京一軍辦事處、李團長奉令後、即令第三營營長袁樸抽調該營兵士一連、於昨日附車開寧、

◉淸查戶口編訂門牌　蘇州市公安局長殷石笙、因值此戰事底定、訓政開始、所有居民戶口、亟宜淸查、以防宵小混跡、因特重行編訂門牌、製就搪磁門牌、昨日起已逐戶更換矣、

◉拐匪衝突敗露秘密　婁門外王姓小茶館內、前日上午、有客民宋金木與龍三壽、帶一小孩、在內吃茶、未幾、忽然互相爭吵、經崗警上前詢問、始悉該孩係由宋自鄉間拐來、龍欲帶去、而宋不允、致起衝突、崗警遂將宋龍二人連同小孩、一併帶所、解送東區總署、經徐署長訊問一過、以案關拐騙、即備文移送地方法院、經張檢察官開庭訊問後、即將宋等三人、發所收押偵查訊辦、

寗波

◉市府請錢業早日開市　寗波錢業、向例於舊歷新年、有二十餘日之休息、開市日期、例為正月廿五日、茲市政府以錢業為百業領袖、金融賴以週轉、若久停時日、各業多受影響、且際茲除舊布新之時、勢難久停時日、故昨特函知錢業公會、請提早開市、

◉箔稅局將設局開徵　國民政府徵收箔類特稅局成立後、由上海總局長俞瑜朱石公委任金臻庠為寗屬分局局長、金奉委後、進行大致已有端倪、日前特乘輪赴滬、與滬局局長有所接洽、聞返甬後即當設局成立、惟外縣如鎭海定海慈谿象山奉化等各支局局長、雖於人選故尚未完奪、

◉一日兩告火警　北門外監獄前王永祥家、於昨日(三十一日)午前十一時許、突告火警、經水龍局聞警、前往灌救、方始撲滅、計焚去草屋三間、損失約百餘元、又千歲坊義和包子店於昨日(三十一日)下午、煙囱內頓時火星飛焰、經鄰居瞥見、即設法撲滅、

杭州

◉染織公司停業風潮　本市崔佳巷染織公司、自客臘以虧本過鉅、無法維持、宣告淸理後、各工場工人、以種種要求、迭起風潮、前日又有工人一百四五十人、相約至平海路滄洲旅館、將該公司淸理處各董事包圍、要求開飯及發給川資、後由市商協會許子敬吳沛生二部長、會同市政府委員、出而調解、當場允許發給各工人每人飯資二角、並即日由公司開飯、至本星期六止、至旅費及其他各項要求、均俟公司淸理結束後、再予處理、惟市政府暨商協會、則均願該公司繼續營業、以維市面、而免工友多所失業云、

常州

◉城南組織救火會　本邑各處設立之救火會、成績頗著、惟城南一隅、尚付缺如、現由陳某金某等發起組織南區救火會於木匠街、刻正在進行中、

南通

◉表揚殉難烈士　南通縣公安局、奉省令籌辦表揚在通殉難諸烈士事宜、刻已測就烈士公墓祠塔地形等圖、具文呈報民政廳、略謂在狼山之麓、騎囊王墓西、覓得公共餘地一方、當經按照地形、測繪公墓全圖、烈士祠圖、紀念塔圖、附近地形圖各一幅、茲已測繪竣事、並經聘請通地著名工程師、估計此項公墓一座、烈士祠一所、紀念塔一座、建築費總計約需二萬元之譜、所有民三民五在通殉難諸烈士、除李公序伏龍顧錫九等棺柩三具、前經各該家屬、領回掩埋外、其餘哈乃田等棺柩三十八具、業經查明、均在境內城西查家垻橋義塚地上、現已加插標誌、以資辨認云云、

松江

◉西外連出竊案　松江西門外大街、為商務繁盛之區、前日大豐被竊、失贓七千餘金、現正懸賞嚴緝間、而陶行橋姚麥如家、又告失竊、被賊倒空皮箱十二隻、價值不貲、惟屋上積雪未化、一無足跡可尋、僅鄰右沈姓園中遺有皮統子一角、未知能否緝獲也、

揚州

◉縣長強迫剪辮　民國成立、已十有七載、思想陳腐之輩、依然髮辮長垂、戴縣長曾於去年諭令各圖地保、認眞勸諭、本日戴氏公出時、所遇見垂辮者、即令警察強迫剪除、有十餘人之多、

◉軍警辦冬防辦法　二十六軍駐揚部隊、奉陳軍長電令、與駐揚江都軍警會合辦冬防、奉第二十六軍第一師第二團長陳澤民、令即將聯合辦事處設立、擔任城防事務、由第一師趙觀濤師長担任、迨師長離揚州、即由陳團長澤民負責維持、

◉實行鹽斤加價　國民政府議決於鹽斤正課及附稅之外、每担暫加售價一元、定名為「軍用鹽斤加價」、於鹽商納課時、隨課徵收、兩淮鹽運使署齊平、奉命後、即佈告週知、刻已實行、

◉錢莊大都開市　此間各錢莊、延期於昨日(三十一)開市、新設之立泰亦同時開幕、計已開市者、共二十八家、尚有治隆定明日(二日)開市、裕豐・匯昌永・須另定期開張、怡大・德餘・謙泰・此三大錢莊、改組未定、截至昨日(三十一)止、其已經停業之錢莊、計有鴻康・恒和・信和・裕大・同慶・晉豐・永盛等十二家、

鎭江

◉仁章絲織廠停辦　鎭江仁章絲織廠、因近年虧折、尤以去年為鉅、故本年宣告停辦、昨並揭示該廠門首、請各工夥一律另謀別就、

平湖

◉同善社靈學會房屋啓封歸公　前經縣黨部會同縣政府發封之坤道同善社、靈學會明心台兩處房屋、今日(一日)下午由縣警所巡官朱諠、奉令前往啓封、將兩處房屋連同款項簿册器具、一併點交縣黨部接收、房屋撥歸公用、聞縣黨部有將此項房屋、撥充縣農民協會辦公之說、

◉盜傷事主報縣緝凶　大小營坊盜傷事主一案、尚未報縣、自朱安廟在茅拔醫院後、因傷斃命、其子耕餘、今日(一日)來城運回棺殮、並投縣報告、經徐承審員蒞庭訊問、朱耕餘將失單及診斷書呈案、請求免予檢驗、由承審員諭令運回成殮、准予緝凶嚴辦、

合肥

◉合定除夕之匪警　去歲除夕、定遠縣東南鄉、突有盜匪千餘、欲襲縣城、張縣長以駐兵不多、急電合肥求援、合肥戒嚴司令呂學書、即派所部獨立團一二兩營馳往、於元旦下午抵定、比即將匪擊退、定遠轉危為安、獨立團刻仍在淸鄉中、又除夕日、合肥西鄉交白店、燒廠崗、突來股匪數百名、沿村搶刼、西一鎭區團局、聯合各分局、各圩戶壯丁、併力進勦、戰至夜間、斃匪數十、匪不支逃竄、惟該處仍在嚴重戒備中、

商場行市

◉厘市見好銀拆平穩

▲洋釐 昨日釐市已稍見好勢、計早市七錢二〔分〕較前日大一毫二忽五、公會內進出交易並不暢盛、來源去胃均屬稀少、銀行互市廿萬光景、業中做開票劃諸款百萬左右、新幣現洋成交寥寥、小同行做開單角仍計六錢二分、雙毫五錢九分七釐、較上日小一釐、成交十餘萬角、客銷未動、僅本街買賣銅元廣帮去路中止、業中供過於求、以致騰賤、比前天突長三十千、計三百七十千、衣牌亦隨之而升、爲二千六百六十四文、加大二百十六文有奇、角坯二百廿一文、大十八文、貼水四十五文、升三文、煙兌店門市挂牌參差不一、輔幣每元兌拾角四百廿至拾二角錢十文、銅元自二千五百五十至二千六百三十文不等、雙毫四百二三十文、

▲銀拆 昨日期四匯豐收款五十萬、各銀行進出如常、收解各項款銀一百數十萬、華商各莊收解亦不濃厚、各種貨票諸款二百萬左右、銀拆平穩、仍爲二分、銀行挂牌二分、

◉外匯掛價一致更縮

昨英美銀價均縮、匯兌勿更、銀行私電銀價亦減一二五、日美小〇六二五、本埠外匯略有回旋、美兩匯平穩、華商已向購買英金十餘萬磅、美交易不多、日金晨初似軟、繼則見緊、午刻回平、午後先挺後鬆、金業中上午扒進二百餘萬元、銀行若華比賣意甚濃、一家竟售出一百數十萬元、下午初稍扒進、嗣後忽轉拋出、各銀行買進一百餘萬元、全日交易尚稱活潑、迨午後收市、較之前天相同、惟人心恍惚、因之市價時緊時鬆、至牌各匯一致更縮、計英金縮二五、爲二先令六辦士七五、美金縮半元、計六十二元半、日金加一二五、計七十五兩一二五、印度縮一元二五、計一百七十羅比、法郎縮十元、計一千五百九十元、德匯減二元二五、計二百六十二馬克、和洋小去一元二五、計一百五十四盾二五、坡匯加七五、則九十一兩五錢、香港勿更、仍爲七十九兩五錢、又瑞士小去一元、計三百卅四元、

▲英匯 挂價已縮二五、計二先令六辦士七五、內盤平穩、華商買意尚廣、晨初四月份賣價、二先令六辦士八一二五、買價六辦士八七五、三月份正金賣出三萬磅、計二先令六辦士八七五至八一二五、後麥加利有利出一萬五千、價二先令六辦士八一二五、十點半市況見強、四月份賣價二先令六辦士七五、買價八一二五、正金出六月份一萬磅、二先令六辦士七五至六八七五、午收市平、下午四月份賣價二先令六辦士七五、後爲八一二五、買價二先令六辦士八一二五至八七五、二點大通買三月份二萬磅、價二先令六辦士九三七五、三井售出六月份一萬磅、二先令六辦士七五、收市三四月份市價平定、

▲美匯 挂價已縮半元、計六十二元半、內盤平定、交易不旺、晨初四月份賣價六十二元六二五、午收六十二元半、買價六十二元七五、至午時六十二元六二五、下午初、同嗣改爲六十二元六二五、買價六十二元七五、三月份由匯業售與東亞萬元、價六十二元六二五、

▲東匯 挂牌晨間已加一二五、計爲七十五兩一二五、銀行交易尚旺、華商上午扒進、午後拋出、約共三百餘萬包進出、人心未定、四月份最大價七五三七五、最小價七五、計有三七五差額、一日間時增時減、晨初三月份三井售出十萬元、價七五一二五、四月份賣價初爲七五、華比曾出二十萬元、旋華比匯業興業等出五十萬元、價七五二五、九點半後實業匯業又出二十萬元、價七五一二五、買價計七五一二五、十點半市況益挺、華比三井匯業出一百餘萬元、七五三七五、十一點後忽見回平、華商不再向扒、故四月份賣價改爲七五二五、買價七五一二五、下午賣價即大七五三七五、買價七五一二五、三菱出五月份二十萬元、七五三七五、上海匯業出三月份二十萬元、七五二五、華比買進三月二十萬元、價七五、後四月份賣價改爲七五一二五、正金買十萬元、七五、時又買十萬元、華比匯業各買十萬元、價同爲七五〇六二五、而賣價改爲七五一八七五、然金業中復向拋出、結者寥寥、因金價已小之故、三點以後賣價七五一二五、買價七五、上海住友吃進二十萬元、收市平平、三月份賣價七五、買價七四八七五、四月份賣價七五一二五、買價七五、近期仍然廉小云、

◉內匯極形和平

昨華商銀行公會報告、各省匯兌市況極形和平、所有匯水一無變化、中行據天津來電、亦未更改、仍爲一千〇六十二兩五錢、往來交易因在夏曆新歲故甚清淡、

◉大條近遠期均縮一二五

昨(二月二日)據倫敦來電、中國售出、市平、大條近期已縮一二五、計爲念六辦士一二五、(合英金二先令六辦士八七五)遠期縮一二五、計念五辦士九三七五、美銀價減一二五、計爲五角六分六二五、英對美加零六二五、計四元八角七分一八七五、美對英加零六二五、計四元八角七分〇一五六二五、日英仍爲一先令十一辦士一二五、日美四元六角八七五、倫敦先令二個七辦士三七五、減另六二五、又本日神戶市路透電十點四十五分到、日美仍爲四六八一二五、日英一先令十一辦士〇三一二五、電通社電九點五十分來、日美出價四六八一二五、入價四六九三七五、日英一先令十一辦士〇六二五、入價十一辦士一二五、均與上日相同、又遠期日美出價大零六二五、計四七〇六二五、入價一八七五、日英均大另三一二五、計一先令十一辦士一八七五、入價十一辦士二五、下午三點半電勿更、

◉金市高低不一

昨標金已有前後兩市、買賣市況時仆時起、高低不一、自早間初跌數錢、繼則見高、計漲二兩零、蓋外匯內外盤均緊、華商皆有扒進、午時似稍回鬆、故退去一兩、午後初漲七八錢、旋因外匯轉疲、金業中復向售出、遂降一兩數錢、惟收市較前天尚漲一錢、同業交易尚稱活潑、大連帮復已賣出、廣帮進而復出、但人心恍惚、三月份標金開盤三百六十六兩三錢、即降五錢、繼爲六兩一錢、大條見縮、日美不更之故、嗣後日金回好、華比等初賣四月份七五、繼出七五一二五、三月份七五一二五、先令揭佈時漲爲六十七兩八錢、掛價已縮二五、美金減五角、東匯加六二五、旋回三四錢、至於四月份日金華銀行售出七五二五、至十點一刻後漸漸上漲一兩零、因華比匯業售出日金七五三七五、遠期先令由正金售出二先令六辦士六八七五至七五、十點三十餘分漲爲六十八兩四錢、十一點半左右復見小面、因同業止扒日金、銀行以七五二五兜售、故人心略挫、十一點三刻降至六十七兩三錢、午收六十七兩四錢、下午開出即加五錢、計六十七兩九錢、因日金見高、三月份華銀行出七五二五、四月份七五三七五、毛盤加至六十八兩二錢、至二點半忽降至六十六兩六錢、因各號轉買爲賣之故、華比實業吃進三月份日金七五、後正金買四月份七五、市面頓軟、三點後正金華比又吃進四月份七五〇六二五、故加起六七錢、爲六十七兩三錢、但賣戶不倦、復又向低、住友買四月份七五、三點半後回至六十六兩四錢、未幾互有三錢迴旋、外匯見定、迨四點卅分收市、計爲三百六十六兩九錢、略有補空、故加四五錢、比較前天祇漲一錢、前後兩市最大價三百六十八兩四錢、最小價三百六十六兩一錢、計有二兩三錢上落、登帳補水同爲三百六十七兩、物品早開三百六十七兩三錢、午收六十七兩三錢、下午開市六十七兩五錢、收市六十七兩、

◉整理債價續跌甚猛

▲七長整六各月期一律跌二元以外

昨公債期貨市況仍佳、實買人氣亦依然濃旺、總計成交總數爲一百六十二萬元、中七長八十七萬五千元、整六爲七十四萬五千元、現貨做開整六四萬八千元、七長一萬二千元、至兩債市價仍以京價低降、北帮拋出頗勁、而多戶脫手亦殊不鮮、是以猛跌之勢續甚、七長初盤已較前跌去一元餘、繼又步趨向下、結果各月期一律暴落二元二角、整六始亦降跌甚巨、惟在收盤時略見回定、較前約均猛跌二元二三角、計其兩盤上落之差、近期均達二元之譜、整六遠期約一元許、而七長三月期亦在一元半左右、現貨整六不動、七長跌一元八角、其他概無市面、市價情形、尙難穩定也、茲分述兩債上落比較於後、

▲七年長期 七長現貨初開爲〇三角、收盤爲六十九元、比前日跌一元八角、二月期亦由七〇五角進七十元關內、收盤時已爲六十八元八角、較前日猛跌二元二角、三月期初盤在七〇二三角之間、已較前日跌去一元許、收盤復降、結果爲六十九元二角半、比前日亦陡跌二元二角、

▲整理六釐 整六現貨晨初開出爲六十三元六角、次盤爲六十二元二角、與前日之價相同、二月期初盤由三元四角降至二元八角、收盤躍跌至一元三角、繼稍回好、結果爲六十一元八角、比之前日猛降二元三角半、三月期六十二元五角、亦較前日跌下二元二角、

◉棉市仍被迫而跌

昨(二日)紐約棉市以利物浦消息不佳及棉貨交易無起色、致賣方壓力增加而跌、計各月期價小去四十一至二十九個磅音、現貨小四十個磅音、利物浦棉市三月期小・〇四辦士、十月期小・〇二辦士、現貨大・〇一辦士、孟買棉市初隨紐約而漲、但後以交易所人心不佳及無人買進而跌、計平茄爾與姆辣及勃洛砝各小一羅比、大阪棉市各月期小去八角五分至一元五角五分、本埠棉市以美棉跌風猛烈、致人心益受迫而下陷、紗布交易所漢標前市各月期小去四錢至一錢五分、但後市回好五分至一錢五分、共成交三萬三千七百担、茲將各月期價列下、

月期	價	比較
二月期	三三・二五	小・四〇
三月期	三三・四〇	小・三五
四月期	三三・七〇	小・二五
五月期	三三・八五	小・一五
六月期	三四・〇五	小・一五
七月期	三四・一五	小・一五

現貨交易以市面趨下大形寥落、到貨計姚花四百五十包、南市出數一萬斤、北市五千斤、收價同前、茲將開出各花價列後、

花名	進戶	包數	價	
南市花	日信洋行進	四〇〇包	價三三・〇〇	送打包廠
餘姚花	廣帮進	二〇〇包	價三〇・〇〇	交棧

◉紗市交清價疲

昨日本埠紗市以受美棉及三品之壓迫市氣大有每況愈下之勢、紗布交易所十六支人標前市各月期小去六錢至一兩、惟後市則回好二錢至三錢、共成交一萬四千九百包、茲將各月期價列後、

月期	價	比較
二月期	一四六・五〇	小・八〇
三月期	一四七・四〇	小一・〇〇
四月期	一四七・六〇	小・七〇
五月期	一四八・二〇	小・六〇
六月期	一四八・四〇	小・六〇
七月期	一四八・七〇	小・七〇

現紗銷路亦以市面衰弱客帮進胃大減、賣價又小去一兩左右、昨日天津帮進二百五十包、漢口帮進二百七十包、寧波內地汕頭江西野鷄廣東牛莊等帮一百餘包、合計不足七百包、同行交易進一百五十包、茲列市價如下、

支數	牌子	價
十支	大寶	一三六・〇〇
又	孔雀	一三五・五〇
又	童子軍	一三四・五〇
又	人鐘	一三四・五〇
二十支	醒獅	一四五・七五
三十二支	藍鳳	一九五・七五
四十二支	水月	二三九・〇〇
又	陽鶴	二四〇・〇〇
十六支	雙龍	一五〇・〇〇
又	老鐘象	一四七・〇〇
又	金城	一五二・二五
又	大發	一四九・七五
又	新人鐘	一四五・五〇小包
又	紅團龍	一四九・〇〇
又	老人鐘	一四八・二五
又	藍鳳	一四九・五〇
又	新[illegible]	一五〇・〇〇
又	新[illegible]	一四九・五〇
又	豐年	一五三・〇〇
又	寶光	一五四・五〇
又	日光	一四九・五〇
二十支	藍鳳	一五五・五〇
又	立馬	一五九・二五
又	仙桃	一五六・二五
又	雲鶴	一五四・二五

商情一覽

金融

◉國外票匯

二月二日（星期四）市

匯別	價
(上海匯至倫敦)(申規一兩計算)	
銀行電匯	二先令六辦士七五
銀行即期	二先令六辦士八一二五
銀行四月期	二先令七辦士半
銀行買進四月定期	二先令八辦士七五
四月定期帶根電匯	二先令八辦士八七五
六月帶根電匯	二先令九辦士〇六二五
(上海匯至法國)(申規百兩計算)	
銀行電匯	一千五百九十佛郎
四個月期	一千六百六十五佛郎
(上海匯至紐約)(申規百兩計算)	
銀行電匯	美金六十二元五角
四個月期	美金六十五元八七五
(上海匯至香港)(港洋百元合規銀)	
銀行電匯	七十九兩五錢
(上海匯至印度)(申規百兩計算)	
銀行電匯	一百七十羅比
(上海匯至爪哇)(申規百兩計算)	
銀行電匯	[illegible]
(上海匯至東京)(日洋百元合申規)	
銀行電匯	七十五兩一二五
(上海匯至德國)(申規百兩計算)	
銀行電匯	二百六十二馬克二五

◉國內匯兌

▲銀行公會報告各省匯市

地名	銀名	兩
北京	公砝	一〇五四、五
天津	行化	一〇六二、五
重慶	九七平	九八五、〇
成都	九七平	八七五、〇
萬縣	九七平	一〇三五、〇
廣州	毫洋	〇六三、〇

地名：北京、天津、青島、煙台、重慶、成都、萬縣、廣州、廈門、南京、杭州、奉天 銀名：銀元 元：[illegible]

◉各國票價

錢莊做開外幣五點鐘前市價

票名	買	賣
滙下一千元新票每萬枚	三兩二錢五分	三兩七錢五分
滙下五百元老票每萬枚	五兩二錢五分	六兩二錢五分
滙下五元十票每萬元	[illegible]	[illegible]
滙下念五元二百五十票每萬	[illegible]	[illegible]
法郎票每元	[illegible]	[illegible]
新加坡票每元	[illegible]	[illegible]
香港鈔票每元	[illegible]	[illegible]
東京老頭票每元	[illegible]	[illegible]
花旗票每元	[illegible]	[illegible]
英金票每磅	十元〇六角	十元〇六角五
荷蘭票每元	[illegible]	[illegible]
英金四開每個	[illegible]	[illegible]
美金四開每個	[illegible]	[illegible]
坎拿大票每元	[illegible]	[illegible]
印度票每羅比	[illegible]	[illegible]
菲律賓票每元	一元〇六分	一元〇七分

◉金市

名目	價
現貨標金每條	三百六十七兩九錢
赤金	三百六十六兩五錢
足赤條金	三百六十七兩五錢
沙金	[illegible]

銀市電訊	
英美日 花旗銀塊	五角六分二五
英美匯水	四元八角七分一八七五
英日匯水	一先令十一辦士一二五
美英匯水	四元八角七分〇一五六二五
美日匯水	四元六角八七五

◉銀洋錢市

國幣	七錢二分二厘
江南小洋	六錢二分
廣東小洋	五錢九分七厘
銀拆	二分
銅元	三百七十千文
衣牌	二千六百六十四文
角坯	二百廿一文
貼水	四十五文

◉滬南米市

昨日滬南米市價如下（每石）

米名	價
頂特白粳	十七元一角至十六元九角
泗涇灘稻	十五元六角至十四元
常高變元	十二元四角至十二元
黎里白粳	[illegible]
同里白粳	[illegible]
南港陰元	[illegible]
朱家行早稻	[illegible]
青浦白粳	[illegible]
同里羊尖	[illegible]
周莊杜尖	[illegible]
北尺白粳	[illegible]

◉滬北米市

[illegible]

◉油豆餅

(昨日滬南上午來貨油豆餅集市)

[illegible]

◉無錫金市

赤金 五十七元 足金 五十三元

◉無錫錢市

[illegible]

◉蘇州金市

上赤 每兩 五十八元 足赤 五十七元 足紋 五十七元五分

◉蘇州銀市

[illegible]

◉華商紗布交易所

順手十六支棉紗人鐘標準 前市 後市

[illegible]

◉上海麵粉交易所

上午市價 下午市價 兩錢分

上午成交粉十萬〇四千包 下午成交粉六萬七千包

[illegible]

◉上海證券物品交易所

[illegible]

◉上海華商證券交易所

[illegible]

旅行一覽

◉滬寧路行車時刻

▲上行車 上海北站開 上午七點（快車） 上午七點十分（滬常區間車） 上午八點五十分（特別快車）

[illegible]

▲下行車 南京開

[illegible]

◉滬杭甬鐵路行車時刻表

▲滬杭段 上行車 上海北站開 上海南站開 松江開 嘉善開 嘉興開 硤石開 長安開 杭州開 閘口到

下行車 閘口開 杭州開 長安開 硤石開 嘉興開 嘉善開 松江開 上海南站開 上海北站到

[illegible]

船期

▲進口輪船報告

[illegible]

▲出口輪船報告

▲寧波班 ▲長江班 ▲定海石浦海門 ▲崇海班 ▲穿山定海班 ▲通州揚州班 ▲南華班 ▲北洋班 ▲福州班

[illegible]

▲外洋輪船報告

▲舊金山班 ▲西雅圖班 ▲英國倫敦班 ▲法國馬賽班 ▲德國亨寶班 ▲荷蘭爪哇班 ▲世界班 ▲花旗温哥武

[illegible]